Общественно-политическая газета Егорлыкского района Ростовской области

80 1937 2017 Ростовская область

ЗАРЯ

16+

26 августа 2017 года

№33 (14.348)

ПРОИСШЕСТВИЕ

Крупное ДТП. 23 пострадавших

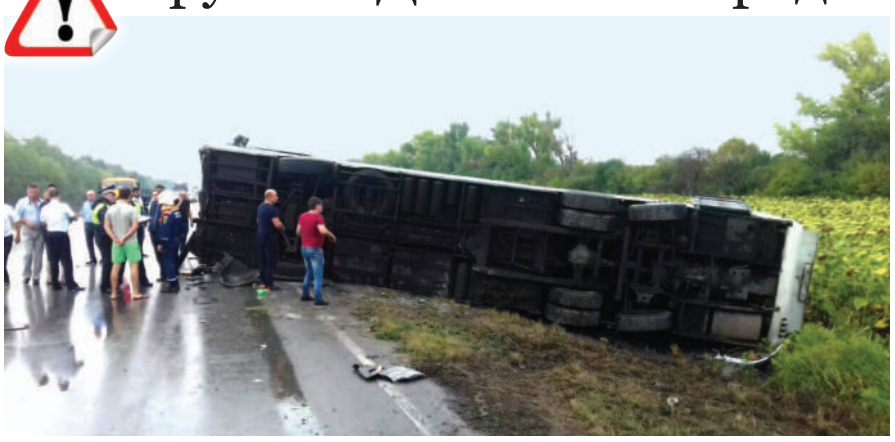

На территории Егорлыкского района 23 августа произошла авария с участием автобуса и трех легковых автомобилей. По сообщениям пресс-службы ГУ МВД России по Ростовской области участниками ДТП стали автомобили Дэу Матиз, ВАЗ-2111, Рено Дастер и автобус Неоплан, следовавший из Ставрополя в Москву. В результате дорожно-транспортного происшествия автобус опрокинулся. 23 человека, пострадавших в аварии, были госпитализированы в лечебные учреждения – двое в больницу в Зернограде, 21 человек – в Егорлыкскую ЦРБ. На место аварии выезжали донской министр здравоохранения Т.Ю. Быковская и временно исполняющий обязанности начальника УГИБДД по Ростовской области А.В. Токин. На территории Егорлыкского района для уцелевших пассажиров автобуса было организовано горячее питание. Эти хлопоты взяла на себя предприниматель Л.Н. Зубрилина. По информации, поступившей на момент подписания этого номера «Зари» в печать, один из пострадавших, находившийся в тяжелом состоянии, скончался.

Фото пресс-службы ГУ МВД России по Ростовской области

402 ученика впервые сядут за парты в новом учебном году

В школах – новые лица

В начале нового учебного года в образовательных учреждениях района, в том числе, дошкольного и дополнительного образования, приступят к работе девять молодых специалистов. Как сообщила газете заведующая методическим кабинетом районного отдела образования Е.С. Реуцкая, в Егорлыкскую СОШ №1 и Новороговскую СОШ №2 придут преподаватели начальных классов, в Егорлыкскую СОШ №7 – два учителя начальных классов и учитель английского языка, в Кавалерскую СОШ №3 – преподаватель математики, в Центр внешкольной работы – педагог дополнительного образования, в детский сад №7 «Жемчужинка» – логопед, а в детсад №9 «Теремок» – воспитатель. Для каждого из них наступающий учебный год – первый в педагогической карьере. А вот для пяти педагогов, чей трудовой стаж от 35 до 45 лет, этот год завершающий: уходят на заслуженный отдых учителя иностранного языка, ОБЖ, начальных классов, воспитатель и заведующая дошкольным образовательным учреждением. Новые лица появятся не только в учительских, но и за партами – впервые за них сядут 402 первоклассника.

Сахарная свекла любит упорных

В районе идет уборка сахарной свеклы, посевная площадь которой составляет 2150 гектаров. Несмотря на высокую рентабельность этой культуры, посевы её увеличиваются в нашем районе медленно, в основном за счет расширения площадей у сельхозпроизводителей, которые уже несколько лет занимаются выращиванием сладкого корнеплода. Причин такому положению дел несколько: прежде всего – отсутствие специальной техники, среди которой наиболее затратным считается свеклоуборочный комбайн. А также – отсутствие на Дону предприятий, занимающихся переработкой сахарного корнеплода, а, следовательно, большие транспортные расходы и необходимость подстраиваться под регламент работы «чужого» сахарного завода. Среди тех, кто не испугался всех этих трудностей и серьезно занялся выращиванием сахарной свеклы, фермер из Роговского сельского поселения – Н.М. Мхитарян (*на снимке в центре*). Он не только пять лет высевает в своем фермерском хозяйстве сахарную свеклу, но и приобрел высокопроизводительный свеклоуборочный комбайн, который за две смены убирает с поля свеклу на площади до 30 гектаров.

Продолжение на 2-й странице

ГОРЯЧАЯ ЛИНИЯ «ЗАРИ»
ТОЛЬКО для СМС-сообщений
8-928-62-44-733

2150 гектаров составляет посевная площадь сахарной свеклы

ОГНЕННЫЙ ШТОРМ

Как в Егорлыкском районе боролись с августовскими пожарами

3 стр.

ПОМОЩЬ ПОГОРЕЛЬЦАМ

На сайте донского Правительства опубликованы реквизиты счета для сбора пожертвований на оказание помощи пострадавшим от пожара в г. Ростове-на-Дону:
ЮГО-ЗАПАДНЫЙ БАНК
ПАО СБЕРБАНК
ИНН 7707083893
КПП 232002001
БИК 046015602
к/с 30101810600000000602
Фонд содействия социально-культурному развитию «Город»
ИНН/КИО 6164200384
КПП 616301001
810 (цифровой код вида валюты счета (в соответствии с Общероссийским классификатором валют)
Номер счета:
40703810852090001156
НАЗНАЧЕНИЕ ПЛАТЕЖА:
«Добровольный взнос на оказание помощи пострадавшим от пожара в городе Ростове-на-Дону»

ОАО «Учхоз Зерновое»
90 лет производит высокоурожайные, классные семена зерновых, масличных и кормовых культур
Сегодня имеем в продаже семена озимой пшеницы урожая 2017 года:
Элита: Курень, Гром, Таня, Юка, Стан
Первая репродукция: Стан, Табор, Таня, Курень, Танаис
Вторая репродукция: Таня, Гром, Курень, Танаис
Первая репродукция: Горох Аксайский усатый-7
ЦЕНЫ ДОГОВОРНЫЕ
Наши реквизиты: ОАО «Учхоз Зерновое», ИНН 6111000021
адрес: 347740, Ростовская обл., г. Зерноград, ул. К. Маркса, 22 (центр города)
телефоны: 8 (86359) 42-5-05, 41-6-53, 41-1-34, **тел./факс:** 41-6-53
электронная почта: info@uchoz.ru **сайт:** http://учхоз.рф, http://uchoz.ru
реклама б/н

К Губернатору – заочно

На официальном сайте Правительства Ростовской области обновлена информация об Общественных приемных Губернатора В.Ю. Голубева, которые по решению Главы региона открыты в каждом городском округе и муниципальном районе. Напоминаем, что губернаторская Общественная приемная в Егорлыкском районе работает по адресу: **ст. Егорлыкская, ул. Грицика, 119**. Прием граждан осуществляется по вторникам – **с 8.00 до 13.00**. Телефон: **8 (86370) 23-0-33**. Как сообщил газете руководитель приемной А.И. Глебов, за I полугодие текущего года поступило 14 обращений граждан, личные встречи с егорлычанами проводили депутат Госдумы Л.Н. Тутова, депутаты Законодательного Собрания области – В.А. Черкезов и В.А. Болдин, заместители Губернатора области.

2142 ЧЕЛОВЕКА прошли обучение на Дону по Президентской программе подготовки управленческих кадров

ГОРЯЧАЯ ЛИНИЯ «ЗАРИ»

ТОЛЬКО для СМС-сообщений 8-928-62-44-733

Какие арбузы на ярмарках?

? Покупала на придорожной ярмарке арбузы, а продавец отказался предъявить документ, подтверждающий отсутствие в бахчевых нитратов. Прав ли он?

8-938-107....

Отвечает специалист-эксперт территориального отдела Роспотребнадзора в Егорлыкском районе Н.А. СИНЕЛЬНИКОВА

« Согласно Федеральному закону «О защите прав потребителей» продавец любого продукта питания должен предъявить по требованию покупателя документ о качестве товара. Что касается бахчевых, то таким документом является лабораторный анализ арбузов и дынь на нитраты. В нашем районе справку об анализе на нитраты может выдать ветсанлаборатория, находящаяся на территории Центрального рынка. Поэтому продавцы, торгующие бахчевыми на рынке, имеют такие документы. Если потребитель решил покупать бахчевые на сезонных придорожных ярмарках, места которых определены местной властью, то анализ приобретенных арбузов и дынь он может сделать самостоятельно, ибо, как пояснили в отделе экономического и инвестиционного развития администрации района, для торговли на таких ярмарках наличие проведенного анализа бахчевых не является обязательным.

Строить по нормативам

■ **Депутаты районного Собрания утвердили местные нормативы градостроительного проектирования для девяти сельских поселений, входящих в состав Егорлыкского района**

Нормативы градостроительного проектирования не возникли сами по себе, а представляют собой свод общих правил, ранее закрепленных в законодательных актах, регулирующих градостроительную деятельность – СНиПах, СанПиНах и, прежде всего, в Градостроительном, Земельном и Жилищном Кодексах.

Важно следующее – утвержденные нормативы распространяются только на новое строительство или реконструкцию и не применяются в отношении уже введенных в эксплуатацию строений.

Полные тексты документов будут опубликованы в «Официальном вестнике Егорлыкского района» (*свежие номера этого печатного издания всегда можно найти в местных библиотеках и в администрациях сельских поселений*) и на официальных сайтах муниципалитетов. Ознакомиться с ними стоит всем, кто собирается, например, строить собственное жилье или проводить реконструкцию (перепланировку, достройку и др.). Дело в том, что помимо норм обеспеченности территорий школами, детскими садами, больницами, учреждениями культуры и спорта, автостоянками, кладбищами, отделениями связи, банками и др., в этих документах содержится важная информация для индивидуальных застройщиков. Это касается, к примеру, предельно допустимых расстояний от окон жилых домов до соседских сараев, гаражей, загонов для скота и птицы, от заборов – до «красной линии» улиц, а также предельно допустимых площадей для обустройства детских придворовых площадок, площадок для занятий физкультурой и спортом, стоянок для личного транспорта и др.

О. ШЕВЧЕНКО

Сахарная свекла любит упорных

Окончание. Начало на 1-й странице

В фермерском хозяйстве Н.М. Мхитарян свекле отдано 200 гектаров. Это примерно пятая часть всей посевной площади хозяйства. За свеклоуборочным комбайном фермер специально ездил за границу, купил машину немецкой фирмы Холмер хоть уже и не новую, но в хорошем состоянии. У этого самоходного комбайна отличные производственные характеристики: объем бункера составляет около 30 кубических метров, а скорость при уборке комбайн развивает до 10 км/час.

Словом, теперь в севообороте хозяйства сахарная свекла «поселилась» всерьез и надолго. «В этом году, – подчеркнул Нагапет Мисакович, – цена на сахар невысока, но все равно мы ожидаем прибыль. На следующий год планирую отдать под свеклу 250 гектаров – это максимальная площадь по севообороту в моем хозяйстве». В фермерском хозяйстве сделали все, чтобы получить достойный урожай сахарного корнеплода. Под зябь вносили сложные минеральные удобрения, при посеве – азотные удобрения, боролись с сорняками при помощи гербицидов.

Еще одно любимое направление в растениеводстве хозяйства – бахчеводство. Под бахчу в этом сезоне Мхитарян отдал 60 гектаров. До аномальной жары всё шло отлично – уже начали отгружать первые партии арбузов, но вмешались погодные условия. «С бахчой всегда так, – отмечает Мхитарян, – либо многократную прибыль получишь, либо убыток».

Сегодня кроме уборочных работ на свекловичном поле в хозяйстве готовятся к уборке кукурузы и подсолнечника. Озимая пшеница, посевная площадь которой составляла 550 гектаров, дала в этом сезоне в среднем по 52 центнера с гектара.

...Начиналось фермерское хозяйство Н.М. Мхитарян в далеком 1993 году с 12 гектаров. Сегодня посевная площадь хозяйства составляет более тысячи гектаров. С полной самоотдачей трудятся в нем механизаторы И.В. Лих, А.П. Сефлиханян, Ю.В. Малыгин, В.И. Лемер, М.О. Мартиросян. А предстоит еще до окончания сельскохозяйственного года многое – уборочные работы на пропашных и свекле, сев озимых культур, основная обработка почвы под урожай будущего года.

М. ГРЕЧАНАЯ

Автобусов станет больше

В редакцию обратилась егорлычанка с просьбой указать распорядок движения автобусов по станице Егорлыкской. Как сообщили газете в отделе муниципального хозяйства администрации района, с 28 августа в райцентре будут снова «ходить» два автобуса по маршруту «Железнодорожный вокзал – Родина» и один автобус по маршруту «Военный городок – ЦРБ». Сегодня мы публикуем расписание движения по этим маршрутам.

РАСПИСАНИЕ АВТОБУСА «Военный городок – ЦРБ» (суббота)

Военный городок	8.30	-	перерыв	11.00	11.02
пос. Мичурина	8.40	-		10.50	11.12
«Казачок»	8.49	-		10.41	11.21
Центр	8.51	-		10.39	11.24
Автостанция	8.54	9.04		10.35	11.28

РАСПИСАНИЕ АВТОБУСА «Военный городок – ЦРБ» (понедельник – пятница)

Военный городок	7.35	8.23	8.28	9.11	9.16	9.58	10.03	10.46	10.52	11.40	перерыв	15.00	15.42	15.47	16.30	16.35	17.18
пос. Мичурина	7.40	-	-	-	-	-	-	-	-	11.35		-	-	-	16.28	-	-
«Казачок»	7.49	8.15	8.37	9.03	9.24	9.50	10.12	10.39	11.00	11.26		15.05	15.34	15.56	16.22	16.44	17.10
Центр	7.51	8.13	8.39	9.01	9.26	9.48	10.14	10.36	11.02	11.24		15.10	15.32	15.59	16.20	16.46	17.08
Автостанция	7.54	8.10	8.42	8.58	9.29	9.45	10.17	10.33	11.05	11.21		15.15	15.27	16.01	16.17	16.49	17.05
ЦРБ	7.59	8.04	8.47	8.52	9.34	9.39	10.22	10.27	11.10	11.15		15.18	15.23	16.06	16.10	16.54	16.59

РАСПИСАНИЕ АВТОБУСА «Ж/д вокзал – Родина». ГРАФИК №1

Родина	6.52	7.00	7.53	7.55	8.45	8.50	9.44	11.29	11.34	12.27	12.45	13.37	15.36	15.41	16.34	16.39
Кирова	6.51	7.01	7.52	7.56	8.44	8.51	9.43	11.28	11.35	12.26	12.46	13.36	15.35	15.42	16.33	16.40
Мира	6.50	7.03	7.51	7.57	8.43	8.52	9.42	11.27	11.36	12.25	12.47	13.35	15.34	15.43	16.32	16.47
ЦРБ	6.46	7.08	7.47	8.02	8.39	8.57	9.37	11.22	11.41	12.20	12.52	13.30	15.29	15.48	16.27	16.49
Автостанция	6.41	7.13	7.42	8.07	8.34	9.02	9.32	11.17	11.46	12.15	12.57	13.26	15.24	15.53	16.22	16.54
Центр	6.38	7.15	7.38	8.09	8.30	9.06	9.28	11.13	11.50	12.11	13.01	13.22	15.20	15.57	16.18	16.56
«Казачок»	6.37	7.16	7.37	8.10	8.28	9.08	9.27	11.12	11.51	12.10	13.02	13.21	15.19	15.58	16.17	16.58
АТП	6.36	7.18	7.36	8.11	8.26	9.09	9.26	11.11	11.52	12.09	13.03	13.20	15.18	15.59	16.16	17.00
Патоличева	6.35	7.20	7.35	8.12	8.24	9.10	9.25	11.10	11.53	12.08	13.04	13.19	15.17	16.00	16.15	17.01
СМУ	6.32	7.21	7.33	8.14	8.22	9.12	9.22	11.07	11.56	12.05	13.07	13.16	15.14	16.03	16.12	17.02
СХТ	6.31	7.23	7.31	8.15	8.21	9.13	9.21	11.06	11.59	12.04	13.08	13.15	15.13	16.04	16.11	17.03
Ж/Д	6.30	7.25	7.30	8.16	8.20	9.15	9.20	11.05	12.00	12.03	13.09	13.14	15.12	16.05	16.10	17.05

РАСПИСАНИЕ АВТОБУСА «Ж/д вокзал – Родина». ГРАФИК №2

Родина	7.25	7.30	8.20	8.20	9.08	9.10	10.07	10.10	13.09	13.10	14.02	14.10	14.58	16.10	17.01	17.05
Кирова	7.24	7.31	8.19	8.21	9.07	9.11	10.06	10.11	13.08	13.11	14.01	14.11	14.57	16.11	17.00	17.06
Мира	7.23	7.32	8.18	8.22	9.06	9.12	10.05	10.12	13.07	13.12	14.00	14.12	14.56	16.13	16.59	17.07
ЦРБ	7.18	7.37	8.13	8.27	9.01	9.17	10.00	10.17	13.02	13.17	13.55	14.17	14.51	16.17	16.54	17.12
Автостанция	7.13	7.42	8.08	8.32	8.56	9.22	9.55	10.22	12.57	13.22	13.50	14.22	14.46	16.21	16.52	17.17
Центр	7.08	7.45	8.03	8.35	8.53	9.25	9.51	10.26	12.53	13.26	13.47	14.25	14.43	16.22	16.50	17.20
«Казачок»	7.07	7.46	8.02	8.36	8.52	9.26	9.47	10.27	12.52	13.27	13.46	14.26	14.42	16.24	16.48	17.21
АТП	7.06	7.47	8.01	8.37	8.51	9.27	9.46	10.28	12.51	13.28	13.45	14.27	14.41	16.26	16.46	17.22
Патоличева	7.05	7.48	8.00	8.38	8.50	9.28	9.45	10.29	12.50	13.29	13.44	14.28	14.40	16.28	16.44	17.23
СМУ	7.02	7.50	7.57	8.41	8.47	9.31	9.44	10.32	12.47	13.32	13.42	14.31	14.37	16.30	16.42	17.25
СХТ	7.01	7.51	7.56	8.42	8.46	9.32	9.41	10.33	12.46	13.33	13.41	14.32	14.36	16.31	16.41	17.26
Ж/Д	7.00	7.52	7.55	8.43	8.45	9.33	9.40	10.34	12.45	13.34	13.40	14.33	14.35	16.32	16.40	17.27

Расписание представлено ИП Постриганев Ю.В.

Кадры по-президентски

■ **Правительство Ростовской области проводит конкурсный отбор слушателей Президентской программы подготовки управленческих кадров**

Стратегической целью Программы является повышение качества управления организациями народного хозяйства РФ, а также их конкурентоспособности и эффективности. В рамках программы предусмотрена переподготовка в российских образовательных организациях специалистов предприятий по укрупненной группе специальностей «Экономика и управление» и «Менеджмент». После завершения обучения выпускники Президентской программы имеют возможность пройти стажировку на российском или зарубежном предприятии. Все расходы по зарубежной стажировке (включая проезд, питание и проживание) оплачиваются за счет средств федерального бюджета и принимающей стороны.

Срок подачи и приема документов – **с 15 августа до 30 сентября 2017 года**. Полную информацию о порядке участия в конкурсе можно получить в администрации района по телефону: **(86370) 22-8-39**.

КСТАТИ

В Ростовской области обучение по Президентской программе уже прошли 2142 человека, 379 из них были направлены на зарубежную стажировку, 154 человека стажировались на российских предприятиях, 23 выпускника программы состоят в резерве управленческих кадров Ростовской области. Каждый второй по итогам обучения продвинулся по карьерной лестнице, а каждый четвертый открыл свое собственное дело.

Соб. инф.

Три цвета России

■ **В станице Егорлыкской прошло торжественное мероприятие, посвященное Дню российского флага**

Стало традиционным в этот день говорить о России, отдавая почести основному государственному символу – флагу, под которым идут великие дела, совершаются героические поступки, и чествовать тех, кто достиг определенных успехов в служении государству. Быть может, в масштабе сельского района эти успехи и не столь значительны, но люди – мужественные, честные, бескорыстные, с неравнодушным сердцем – всегда достойны признания.

Благодарственное письмо получает руководитель Школы юных спасателей В.Н. Федотова

Полку юных спасателей Егорлыкского района прибыло

Благодарственные письма администрации района из рук заместителя Главы администрации района Н.Ю. Афанасьева в этот день получали спасатели, поисковики, гражданские активисты, люди с активной жизненной позицией. Им подавать пример простого, но верного служения государству. Особая благодарность – курсантам Школы юных спасателей, ряды которой были пополнены непосредственно на празднике: отличительные знаки новобранцам вручила председатель Егорлыкского ВДПО Л.В. Мелешко.

Как сообщила газете заместитель директора по работе с детьми районной библиотеки А.В. Федоренко, 22 августа книжная выставка-викторина «Трёхцветный гордый Отечества флаг» прошла в Егорлыкской детской библиотеке. В течение дня заведующая отделом обслуживания Н.П. Снеговская знакомила своих читателей с выставкой и предлагала поучаствовать в викторине «Символы России». Ребята с интересом знакомились с литературой, представленной на выставке, а затем отвечали на вопросы викторины. На трудные вопросы ребятам помогали ответить книги с выставки. Как оказалось, дети многое знают о праздновании Дня российского флага, знакомы с российской символикой и гордятся своей великой Родиной.

Книжная выставка, посвященная Дню российского флага

Вопросы местного значения

■ **Из доклада Главы администрации Объединенного сельского поселения Ю.А. Липчанского об итогах работы муниципалитета за I полугодие текущего года**

Исполнение бюджета Объединенного сельского поселения за первое полугодие 2017 года составило по доходам – 3104,1 тыс. руб. (28,2% к годовым назначениям), по расходам – 2780 тыс. руб. (24,2% к плану на год). В результате сложился профицит в сумме 324,1 тыс. руб.

Все задачи, поставленные на первое полугодие текущего года, выполнены в полном объеме: ко Дню Победы проведены работы по ремонту памятников (подана заявка на финансирование ремонта двух памятников в х. Объединенный); проведены работы по технической инвентаризации 7 бесхозяйных газопроводов; на основании ранее изготовленной схемы газоснабжения (300 тыс. руб.) и проектно-сметной документации газификации улиц Школьная и Заречная (1190,8 тыс. руб.) выполнена задача по включению этих объектов в областную программу «Социальное развитие села», в результате чего из областного бюджета выделены средства в сумме 3792 тыс. руб. на строительство газопровода.

Также проведена экспертиза ПИР (проектно-изыскательские работы) хуторов Дудукалов, Новая Деревня, Терновский и изготовлена расчетная схема газификации территорий (цена – 200 тыс. руб.). Недавно получено письмо из ООО «Газпром» о том, что обращения муниципалитета по поводу газификации дошли до адресатов.

Все эти большие в масштабах поселения проекты требуют серьезных финансовых затрат, поэтому во втором полугодии особое внимание планируется уделить работе над увеличением собственных доходов в местный бюджет. А достичь этого возможно при полной инвентаризации земель, имущества, а также своевременной уплате имущественных налогов, недоимка по которым на 1 июля составляет 542 тыс. руб. (земельный налог и налог на имущество – 226 тыс. руб., транспортный – 316 тыс. руб.).

В администрации сельского поселения уверены, что совместными действиями с депутатами и жителями территории поставленные задачи будут выполнены. Сегодня слова благодарности за активную и результативную общественную работу администрация поселения адресует депутатам и активистам – Г.С. Бутенко, Е.Г. Бутенко, А.И. Завялову, А.Г. Гвоздикову, А.А. Осипову, С.В. Левченко, С.Н. Яцюк, П.П. Руленко, Л.В. Поповой, Г.Д. Родионовой.

Знойный август окутан пожарами

■ **Такого чрезвычайно пожароопасного летнего месяца, каким является нынешний август, не помнят даже старожилы. На Дону горят леса, жилые постройки, а в нашем районе – лесополосы, прилегающие к населенным пунктам территории и заброшенные усадьбы, где давно никто не живет. Противопожарные службы региона и района работают в усиленном режиме**

ОГНЕННЫЙ ШТОРМ

Специалисты утверждают, что существует 11 видов огня, из которых самые опасные – беглый низовой пожар и верховой огонь. Последний характеризуется тем, что он не знает преград – с порывами ветра может перепрыгивать даже водоемы диаметром в 500 метров. В таком верховом пожаре на прошедшей неделе сгорели хвойные леса, расположенные в Усть-Донецком районе нашего региона, на площади, превышающей 5 тысяч гектаров, и 120 построек в центре Ростова-на-Дону, из которых 98 – жилые дома (из зоны горения жилого сектора, превышающей 10 тысяч квадратных метров, было эвакуировано 565 человек). По информации ГУ МЧС по Ростовской области, пожарам был присвоен наивысший уровень возгорания, а на их ликвидацию были брошены не только многочисленные наземные силы МЧС, но и пожарная авиация. Причины пожаров, принесших большой материальный ущерб и человеческие страдания, выясняются. Но уже сегодня специалисты-эксперты утверждают, что возник огонь по вине человека.

ЧЕЛОВЕЧЕСКИЙ ФАКТОР

Статистика говорит, что 85% пожаров, в том числе масштабных, происходят по вине человека и только 15% связаны с природными явлениями. С тем, что человеческий фактор – одна из главных причин пожаров согласны и специалисты пожарно-спасательных служб Егорлыкского района, на территории обслуживания которого за вторую декаду августа произошло около 30 возгораний.

Юрий Алексеевич КАЗНАЧЕЕВ, начальник 51-й пожарно-спасательной части Егорлыкского района

«Только с 10 по 20 августа пожарно-спасательные отряды нашей службы выезжали на тушение пожаров 24 раза – горели прилегающие к населенным пунктам территории, лесополосы, заброшенные дворы, где никто давно не живет, убранные от урожая зерновых поля. Несмотря на то, что пожары характеризовались в основном беглым низовым огнем, их ликвидация требовала не только оперативности, но максимальных сил и средств – на выездах были задействованы восемь имеющихся в гарнизоне пожарных машин. Были дни, когда возгорания возникали одновременно в нескольких сельских поселениях. В этих случаях мобилизовывались дополнительные силы и средства трех отдельных пожарно-спасательных постов. Результат – возгорания были локализованы. Их основные причины – неосторожное обращение с огнем, а также запрещенные костры и палы.

Игорь Ильич ГОНЧАРОВ, начальник отдела ГО и ЧС администрации района

«На территории района продолжает действовать режим повышенной пожароопасности, при котором категорически запрещаются выжигание сухой растительности, костры и палы. Однако, жители сельских поселений продолжают пренебрегать Правилами пожарной безопасности, что приводит к трагическим последствиям. Приведу лишь один пример. Несколько дней назад на территории Ильинского сельского поселения произошел ландшафтный пожар, в результате которого сгорела пасека, находящаяся в одной из лесополос, значительная часть лесопосадки и автомобиль горе-пасечника, который сам разжег костер и спровоцировал пожар. Из-за жаркой и сухой погоды огонь распространялся стремительно, поэтому подоспевшие пожарно-спасательные отряды не смогли спасти имущество, но поставили заслон огню, стремившемуся на соседствующее кукурузное поле. В связи с этим призываю всех жителей района быть предельно бдительными, строго соблюдать Правила пожарной безопасности.

КСТАТИ

На заседании областного Правительства утверждены два положения - о подготовке населения Дона в сфере гражданской обороны и в сфере защиты от чрезвычайных ситуаций природного и техногенного характера. Теперь в Ростовской области четко разграничены полномочия органов исполнительной власти, органов местного самоуправления и организаций Ростовской области, определенные Федеральными законами и постановлениями Правительства РФ по подготовке населения в сфере гражданской обороны и защиты от ЧС. Основные задачи подготовки жителей Дона – изучение способов защиты при ЧС, знание порядка действий по сигналам оповещения, изучение приемов оказания первой помощи и правил пользования коллективными и индивидуальными средствами защиты.

Подготовила З. ГУРКОВСКАЯ

37 ВИДОВ государственной поддержки сельхозпроизводителей предоставляется на Дону

Госпомощь в решении жилищного вопроса получат

ЖИЛЬЕ

Бюджет поможет

Правительство области помогает ряду категорий граждан решить жилищный вопрос.

На обеспечение жильем молодых семей в бюджете этого года предусмотрено 219,4 млн рублей, более 35 млн добавят муниципалитеты. В очереди на получение государственных жилищных сертификатов по этой программе стоят более 4,5 тысячи человек.

Кроме того, сертификаты получат 15 семей, подвергшихся воздействию радиации вследствие аварий и катастроф, 6 семей граждан, признанных вынужденными переселенцами, 2 семьи граждан, выехавших из районов Крайнего Севера. На исполнение этих обязательств Ростовской области приказом Минстроя РФ выделено 39,4 млн рублей. 21 жилищный сертификат уже выдан – в октябре–декабре владельцы уже приобретут квартиры.

Продолжается и реализация проекта «Народная ипотека». Кстати, первый его участник, накопив при бюджетной поддержке первоначальный взнос, недавно оформил льготный ипотечный кредит и стал владельцем новой жилплощади.

Отдельным категориям субсидируют процентные ставки по кредитам, предоставляют бюджетные субсидии для оплаты части стоимости жилья. А в случае рождения или усыновления ребенка за счет бюджетных субсидий можно погасить задолженность по жилищным кредитам.

Всего на реализацию мероприятий по предоставлению господдержки в 2017 году предусмотрено 832,5 млн рублей, 413,8 млн уже израсходованы по назначению.

Юбилейный каравай

Три года подряд аграрии Дона ставят рекорды, но урожай этого года точно войдет в историю сельского хозяйства региона. Свыше 12 млн тонн ранних зерновых – новое достижение наших хлеборобов и шикарный подарок к 80-летию Ростовской области!

Эти рекордсмены не носят особой формы, но когда они на поле, за них душой болеет весь регион

Окончательные итоги подведут в ноябре – именно на конец осени «переезжает» областной День урожая. По мнению губернатора Василия Голубева, это более подходящее время для праздника. Обычно к ноябрю подсчитывают и собранные поздние зерновые, и масличные культуры. Да и хлеборобов не придется отвлекать от работ, которые летом обычно идут полным ходом. Тем более, что в эту страду аграрии трудятся практически круглосуточно. Исключительные погодные условия – серьезное испытание, селяне буквально бьются за урожай.

– Но результат того стоит, – уверен глава региона. – Ведь собранный урожай – это возможность и технику обновить, и улучшить состояние почвы, и обеспечить людей на селе.

Радуют и цены на зерно – продавать его выгодно. 70-75% урожая – высокого качества. Несмотря на дожди, предшествовавшие жаре и засухе, зерно все же не выпало из товарной зоны.

– Были некоторые потери, конечно, но аграрии у нас все больше прислушиваются к словам экспертов: растет количество застрахованных посевов, – отмечает Василий Голубев.

Кстати, правительство области уже давно ведет работу над тем, чтобы на федеральном уровне были изменены условия наступления страхового случая. Сейчас страховые компании выплачивают страховку, только если потеряно больше 20% урожая. К 2019 году, надеется губернатор, ситуация изменится.

Пока же донское правительство намерено сохранить все 37 видов государственной поддержки для сельхозтоваропроизводителей. В том числе и помощь в приобретении сельхозтехники – 20% ее стоимости субсидирует областной бюджет.

– В этом году мы направили на меры поддержки селян 5,8 млрд рублей, 1,4 млрд из них – средства областной казны. Уже ведется работа над бюджетом 2018–2020 годов, и мы не намерены снижать уровень этой поддержки, – подчеркивает Василий Голубев. – От этого зависит продовольственная безопасность не только региона, но и страны.

Продолжается восстановление мелиорируемых земель: к общей площади орошаемых каждый год добавляется порядка 7 тысяч гектаров. Все чаще хозяйства области переходят на научно обоснованное земледелие, обрабатывая почву в соответствии с рекомендациями ученых.

– Толщина плодородного слоя у нас пока не меняется, но земля требует внимания и ухода постоянно, поэтому важно и удобрения вовремя вносить, и культуры благоприятные сеять, – отмечает губернатор.

Благодаря рациональному подходу, лидером по валовому сбору в этом году стал Зимовниковский район, а он всегда относился к зоне рискованного земледелия и результатами не впечатлял. С другой стороны, донские аграрии не боятся экспериментировать, отводя площади под нехарактерные культуры: выращивают нут, чечевицу, кориандр и даже софлор.

– Очень капризная культура, но если соблюсти процесс, то весьма ценится на рынке, – не без гордости отмечает Василий Голубев. – Софлор используют в парфюмерии и покупают за пределами страны. Наши аграрии держат руку на пульсе и осваивают новые ниши.

В этом году мы снова опередили Краснодарский и Ставропольские края.

– Выиграть в таком соревновании приятно, – говорит губернатор Ростовской области Василий Голубев. – Но гораздо важнее то, что мы вместе делаем общий и весомый вклад в обеспечение продовольствием всей страны.

> **Урожай-2017 будет вписан в историю. Как и труд тех, кто сделал возможным новый рекорд. Труд донских селян всегда будет ценен и дорог в нашем регионе. Спасибо за хлеб!**
>
> Губернатор Василий Голубев

НОВОСТИ РЕГИОНА

Своя атмосфера

В октябре этого года в Ростовской области появится центр для одаренных и талантливых детей. Комплекс начал строиться два года назад в поселке Персиановский Октябрьского района, из всех источников финансирования на строительство было направлено более 138 млн рублей. Сейчас глава региона распорядился выделить из резервного фонда более 10 млн рублей на приобретение мебели, музыкальных инструментов, компьютерного, интерактивного и фотооборудования, оргтехники для центра, где планируется проводить культурно-досуговые, образовательные и спортивные мероприятия. Предусмотрены помещения для фотодела, живописи, хореографии, музыки.

Экодень

24 августа в Ростовской области пройдет общеобластной тематический прием граждан, посвященный Году экологии. Жителей Дона волнуют такие проблемы, как несанкционированные свалки, бездомные собаки, вырубка зеленых насаждений, состояние водных объектов, благоустройство парков и другие, и в этот день все вопросы они смогут адресовать специалистам министерств природных ресурсов и экологии, ЖКХ, административной инспекции Ростовской области, администраций муниципалитетов. Предварительно записаться можно до 23 августа по телефонам **(863) 240-73-49** и **240-55-26**. Ответы можно будет получить либо на личном приеме, либо в режиме видеоконференции.

Сервис для гостей

У пункта пропуска «Матвеев Курган» открылась приграничная сервисная зона – пока первый и единственный в Ростовской области пункт комплексного обслуживания гостей из дальнего и ближнего зарубежья, расположенный вблизи приграничной зоны. Открытие сервисной зоны особенно актуально в преддверии чемпионата мира по футболу. Гости, въезжающие в Россию и уезжающие из нее, смогут сделать остановку, чтобы привести в порядок себя и свой транспорт, комфортно отдохнуть. Кроме того, этот придорожный сервис создает новые рабочие места для жителей региона. Первыми открылись АЗС и мини-маркет, позже появятся кафе, гостиница и стоянка.

Подвигу – слава

На Дону пройдут праздничные мероприятия, посвященные 75-летию разгрома советскими войсками немецко-фашистских войск в Сталинградской битве.

На этот и следующий год запланировано 16 мероприятий: военно-патриотические игры, митинги памяти, тематические выставки и акции, уроки в школах.

ОТВЕЧАЕТ ПРАВИТЕЛЬСТВО

О студенческих **отрядах**

Сейчас много говорят о развитии студенческих отрядов, но как студенту стать членом такого отряда? Мне дедушка рассказывал про советские стройки, в которых активно участвовали студенты, и мне тоже хочется. С удовольствием бы съездил куда-нибудь поработать. Даже не столько из-за зарплаты, сколько чтобы страну посмотреть. Я поступил на первый курс и хотел бы вступить в студотряд. Куда обращаться и что нужно сделать, чтобы стать бойцом студотряда? Какие требования предъявляются к кандидатам?

Алексей Петров,
Родионово-Несветайский район

Вступить в студотряд может каждый желающий. Достаточно прийти в штаб, находящийся в городе Ростове-на-Дону, ул. Красных Зорь, 64, написать заявление и внести членский взнос. Требования довольно простые: нужно быть трудолюбивым, активным, честным и коммуникабельным человеком.

Ряды ростовских студотрядов насчитывают более 4,5 тысячи человек, которые ежегодно становятся участниками более двадцати крупных мероприятий областного и окружного масштаба. Самое значимое из них – третий трудовой семестр.

В 2017 году Ростовский штаб провел активную подготовку студенческих отрядов области благодаря поддержке правительства Ростовской области, Законодательного Собрания Ростовской области и администрации города Ростова-на-Дону. Донские студенческие отряды уже сделали большой вклад в развитие нашей страны и региона, но продолжают трудиться на благо России. Около 40 отрядов работали на таких стройках, как космодром «Восточный», «Мирный Атом», «Росатом», также молодые строители работают на объектах, которые возводятся к чемпионату мира по футболу в 2018 году – аэропорт Платов и стадион «Ростов - Арена».

Стать бойцом студотряда может каждый желающий. Трудолюбивых и общительных ждут в региональном штабе Российских студенческих отрядов.

Но студенческие отряды – это не только строительные бригады. В области действуют Ростовский областной сводный педагогический отряд «Юга», сводный сервисный отряд «Олимпийский». В вузах региона, как правило, действуют по нескольку отрядов – педагогические, строительные и сервисные. Студент вправе выбирать.

На сайте rsorostov.ru можно найти более подробную информацию, а также заполнить анкету-заявку на участие в студотряде. По адресу vk.com/rsodon можно следить за новостями из жизни донских и российских студотрядов.

Воспитание качеством

Все больше жителей Ростовской области отдают предпочтение товарам, произведенным на Дону. По мнению экспертов, такая тенденция ярко характеризует рост потребительского патриотизма в регионе.

Департамент потребительского рынка Ростовской области ежегодно в течение девяти лет проводит крупное социологическое исследование потребительских предпочтений – так складывается полная картина поведения местного покупателя, появляется возможность объективной оценки ситуации в сфере защиты прав потребителей в Ростовской области.

– В ходе исследования мы отметили тенденции, соответствующие тем, что наблюдаются в целом по стране, но, конечно, со своими местными особенностями, – говорит директор департамента потребительского рынка Ростовской области Ирина Теларова.

В этом году в исследовании приняли участие 1,5 тысячи жителей из различных населенных пунктов Ростовской области, в том числе из Ростова-на-Дону, Новочеркасска, Таганрога, Азова, Батайска, Аксайского, Семикаракорского районов и других, различных по размеру и социально-демографическому составу территорий.

По данным социологов, портрет среднего потребителя области меняется, но в этом году наиболее заметной переменой можно назвать появление настоящего «потребителя-патриота». Большинство жителей Ростовской области (81%) понимают, что приобретение товаров местных производителей благоприятно влияет на экономику донского края. 54% опрошенных выразили готовность покупать товары именно донских производителей.

– Выявленный в ходе проведенного социологического исследования тренд «потребительского патриотизма», на мой взгляд, связан в первую очередь с общей государственной идеологией импортозамещения, а также с качественной работой донских производителей и, конечно же, с программой добровольной сертификации «Сделано на Дону», – уверена Ирина Теларова.

Также исследователи отметили, что донской потребитель в этом году стал более внимательным и рациональным. Совершая покупки, 77% опрошенных обращают внимание на упаковку, срок годности и состав продуктов питания, особенно это касается молочных и мясных продуктов. А еще покупатели стали меньше ориентироваться на рекламу.

! На Дону люди предпочитают покупать отечественные продукты, все больше ценят удобство интернет-покупок и экономят очень рационально, выбирая для себя лучшее, не переплачивая.

– Выбирая товары, потребитель ориентируется больше на свой опыт, мнение родственников, друзей и знакомых, – отмечает директор департамента потребрынка. – Важную роль играет, конечно, и цена.

Внимательность и рациональность в покупательском поведении идут рука об руку. Кризисные явления заставили многих экономить, поэтому люди выбирают тщательнее, при этом обращая внимание на специальные предложения магазинов и скидки.

Однако мало кто готов экономить на качестве. На Дону по-прежнему стремятся покупать качественные продукты питания, даже если они немного дороже. Не заставил кризис и изменить своим пищевым предпочтениям – только 4,6% респондентов, по словам Ирины Теларовой, готовы отказаться от товаров перовой необходимости.

Вообще, качество – определяющий критерий при покупке, причем по всем группам товаров. Люди доверяют ГОСТам и системе сертификации «Сделано на Дону», а треть респондентов выбирают только стандарты ГОСТа.

Однако и узнаваемость бренда «Сделано на Дону» растет. В последние годы исследование показывало, как растет аудитория, которая знает о системе добровольной сертификации. В этом году эксперты проверили, как жители Ростовской области узнают фирменный стиль и визуальный образ этой программы. Выяснилось, что больше половины респондентов (53%) из нескольких предложенных аналогов узнали тот знак, которым отмечаются качественные донские товары.

Кроме того, участники исследования без подсказок назвали торговые марки, которые уже отмечены знаком «Сделано на Дону».

Невозможно не отметить и растущую грамотность донского потребителя – он становится «сам себе экспертом».

Ирина Теларова (слева) лично знакомится с продукцией, получающей знак «Сделано на Дону»

Большинство опрошенных знают, как отстаивать свои права потребителя, и готовы это делать.

– Специализированный сайт по защите прав потребителей www.zppdon.ru работает для каждого и каждый день, – напомнила Ирина Теларова, выразив надежду, что потребитель и дальше будет становиться все более подкованным в вопросах защиты своих прав.

Грамотный и требовательный покупатель имеет право рассчитывать на качественный товар, тем более что живем мы в обществе, где спрос рождает и определяет предложение – его количество и качество.

СОБЫТИЯ В ЛИЦАХ

Губернатор Василий Голубев **распорядился**

выделить более 91 млн рублей на капитальный ремонт школы №4 в г. Миллерово – соцобъект не ремонтировался более 40 лет. Закончить работы глава региона потребовал до 1 сентября 2018 года. Кроме того, по просьбам жителей в городе, на территории школы №5, на бюджетные деньги – 8 млн рублей – будет установлена многофункциональная площадка, а в слободе Титовка появится новая водонапорная башня. Губернатор подчеркнул, что обновление социальных и важных для поддержания жизнедеятельности объектов по всей области – приоритет в работе правительства.

Посол Израиля в РФ Гарри Корен **пригласил**

донскую делегацию на две крупные международные выставки в Израиле – водных технологий и сельскохозяйственную. Россия – основной поставщик зерна в Израиль, и наш губернатор уверен, что сельское хозяйство, а также сфера ЖКХ и здравоохранения – важные направления в укреплении связей с Израилем. Тем более что потенциал сотрудничества между Израилем и Ростовской областью далеко не исчерпан, хотя внешнеторговый оборот за прошлый год вырос на 72,8%. Израильтяне же, в свою очередь, заинтересованы в развитии отношений в сфере образования и науки.

Президент «Эйр Продактс» Иво Болс **подчеркнул**

что завод компании в Ростовской области, недавно вышедший на полную мощность, – первое специализированное предприятие компании по производству полного ассортимента промышленных газов и смесей в России. До настоящего времени Air Products в РФ занималась аутсорсингом производства промышленных газов. Напомним, что завод включен в перечень «100 губернаторских инвестпроектов» и на всех этапах реализации получал поддержку регионального правительства. Запустив завод в Азовском районе, «Эйр Продактс» продолжает инвестировать в донскую экономику.

Тхэквондист Алексей Денисенко **борется**

за билет на Олимпиаду 2020 года. И ему это удается. На 1-м этапе гран-при по тхэквондо, который недавно завершился в Москве, сборная России заняла 2-е командное место. В сборной выступили четверо ростовчан. Серебряный призер Олимпийских игр 2016 года, бронзовый призер Игр-2012 среди мужчин в весовой категории до 68 кг (кстати, все участники гран-при боролись в олимпийских весовых категориях) Алексей Денисенко завоевал серебро. Наш спортсмен победил тхэквондистов из Турции, Хорватии, Великобритании, но уступил в финале Дэй Хун Ли из Южной Кореи.

14 ВИДОВ УХИ
были представлены на конкурсе в рамках ежегодного фестиваля казачьей культуры, посвященного дню рождения атамана М.И. Платова

Уха, казачья удаль и много-много песен

В станице Егорлыкской в девятый раз прошел фестиваль «Казачьему роду нет переводу!», который по сложившейся традиции объединяет всех, кто считает себя причастным к казачьей культуре и хранит традиции поистине казачьего патриотизма. На большой егорлыкский казачий праздник в этом году съехались донские, кубанские и терские казаки, объединенные общими идеями и единым духом – духом патриотизма и православной веры, и творческие казачьи коллективы из Егорлыкского, Целинского, Багаевского районов Ростовской области, станиц Крыловской, Павловской, Успенской Краснодарского края, п. Коммунар Красногвардейского района Ставропольского края. 18 казачьих ансамблей порадовали своими яркими выступлениями гостей фестиваля. Завершился праздник конкурсом казачьей ухи, на который было заявлено 14 участников, и конкурсом фланкировки казачьей шашкой «Казачья удаль».

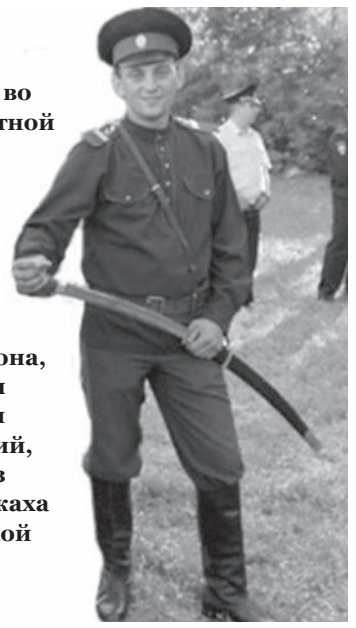

Победитель конкурса «Казачья удаль» во взрослой возрастной категории Иван Егерев. Также лучшие выступления с шашкой показали Н. Гноевая из Багаевского района, А. Александров и М. Перепелицын из х. Таганрогский, О. Перезорова из х. Ютин, И. Брижаха из ст. Егорлыкской и Ю. Юзбекова из х. Ютин

Конкурс «Казачья удаль» начался с показательной фланкировки, которую мастерски продемонстрировал ансамбль «Возрождение» из станицы Маныческой Багаевского района

Участников фестиваля «Казачьему роду нет переводу» приветствует настоятель Свято-Никольского прихода протоиерей Георгий (Цуркану)

Терские казаки: дуэт баянистов «Сапожок», п. Коммунар Красногвардейского района Ставропольского края

Каравай атаману Егорлыкского юрта войсковому старшине А.Н. Зотову вручают кубанцы – вокальная группа «Надежда» из станицы Успенской Белоглинского района Краснодарского края

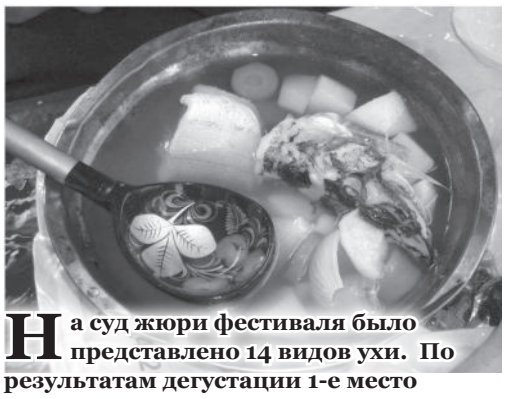

На суд жюри фестиваля было представлено 14 видов ухи. По результатам дегустации 1-е место досталось Луначарскому СДК, 2-е – Таганрогскому СДК, 3-е – Егорлыкскому СДК (уху варил С.П. Токарев). Также были присвоены номинации – «Бабья забава», «Пьяная», «Щебетуха», «Походная», «Забористая», «Сюрпризная» и др.

Самый большой котел с ухой (вместимостью 110 литров!) по традиции сварили хозяева фестиваля – казаки Егорлыкского юрта. С красной рыбой, икрой, пастернаком, помидорами и набором оригинальных специй – она по праву победила в номинации «Зажиточная»

Уха с... пампушками – такую новинку предложил жюри фестиваля Таганрогский СДК. За оригинальность и необычный вкус эта уха была отмечена особо

На всех площадках фестиваля звучала музыка. Гости пели традиционные казачьи песни – «Не для меня», «Когда мы были на войне», «Там шли два брата», «В 93-м годике»... А самые неудержимые начинали танцевать

Славим Платова – героя!» – центральная песня фестиваля, приуроченного к памятной дате для всей казачьей общественности – ко дню рождения Матвея Ивановича Платова, Героя Отечественной войны 1812 года, знаменитого войскового атамана Донского казачьего войска, участника русско-турецких войн, сподвижника прославленного полководца Александра Суворова

Впервые принял участие в конкурсе ухи Григорий Гладун – предприниматель, занимающийся организацией детского досуга на станичных праздниках. Опыт получился удачным - жюри понравилось!

Любить родной край делами

Что значит любить свой родной край? Ответ на этот вопрос у каждого свой. Одни считают, что любовь к малой родине заключается в бережном отношении к природе и окружающей среде, другие – в сохранении и развитии культурных традиций, третьи же уверены, что любить родной край надо конкретными делами. Люди, разделяющие именно такую точку зрения, есть в каждом сельском поселении нашего района. Они отличаются инициативой, активной жизненной позицией, общественной деятельностью, результат которой приносит пользу всему обществу. Сегодня газета рассказывает о таких активистах

Детская площадка в зоне комфорта

Два года назад в хуторе Лисичкин Ильинского сельского поселения администрация муниципалитета установила детскую игровую площадку. Так получилось, что место ее «дислокации» оказалось рядом с домом, где проживает семья **Надежды Николаевны и Анатолия Владимировича Кузнецовых** по соседству с семьей **Елены Алексеевны и Михаила Валерьевича Стёпченко**. Именно они по собственной инициативе взяли шефство над детским игровым комплексом – огородили его, добавили новый «аттракцион» – большую тракторную шину, по которой дети могут бегать по кругу, соревнуясь в ловкости, стали регулярно косить траву на площадке и вокруг нее, следить за чистотой и исправностью карусели и горки. В результате детская площадка, находясь в зоне комфорта, стала любимым местом отдыха для детей всех возрастов. На нее приходят мальчишки и девчонки со всего хутора. Ежедневно, по словам «шефов», на площадке играют 10-12 человек. Особое оживление – летом, но и в другие времена года детворе есть зачем прийти к дому Кузнецовых – на прилегающей к домовладению территории сооружены качели, спортивные снаряды – турник, «шведская стенка», а также волейбольная площадка с сеткой. Все это сделано не для личного, а для общественного пользования.

По общему мнению шефствующих семей генератором идей и вдохновителем на добрые дела является Надежда Николаевна Кузнецова (*на снимке справа*). Неутомимая, инициативная, она не может сидеть сложа руки и равнодушно смотреть на окружающий мир. Напротив, стремится, как сама утверждает, малыми делами этот мир облагородить и улучшить. Организовывает субботники и ведет за собой единомышленников, радуется сделанному и строит дальнейшие созидательные планы. Мечта Кузнецовой – привести в порядок парк, прилегающий к старому зданию бывшего сельского Дома культуры, в котором, кстати, она проработала много лет. Проблема в том, что своими силами это сделать невозможно – нужны пилы, техника и т.д. Но Надежда Николаевна надеется, что местная власть поможет дать парку новую жизнь, а рабочие руки найдутся.

Личная инициатива шагнула в общество

Газета уже не раз писала об общественно-полезной деятельности группы активистов – жителей райцентра, четыре года подряд занимающихся благоустройством старого кладбища в ст. Егорлыкской. Сегодня их благородный труд не только оценен обществом, но и нашел последователей среди егорлычан. А начиналось все осенью 2013 года, когда родоначальники инициативной группы - супруги Алла Александровна и Валерий Иванович Шатохины вместе с единомышленниками обратились с просьбой о поддержке в благоустройстве старого кладбища к Главе Егорлыкского сельского поселения Ивану Ивановичу Гулай. Тогда требовался транспорт для вывоза собранных активистами первых 20 куч мусора и вырубленных дикорастущих кустарников. Транспорт был предоставлен. С тех пор завязалась тесная связь группы с муниципалитетом, а активисты год от года стали расширять фронт работ, метр за метром очищая и облагораживая территорию погоста. По прошествии четырех лет постоянного, практически ежедневного труда, кладбище впервые уходит в зиму полностью облагороженным.

«Результат нас радует, – говорят организатор группы **Алла Александровна Шатохина** и постоянный ее член **Зоя Васильевна Кудрявцева** (*на снимке слева-направо*). – Добиться его нам помогли администрация сельского поселения, неравнодушные жители станицы, а также руководители предприятий, помогавшие и продолжающие помогать нам людьми и техникой. Особая благодарность - руководству ЕГКС, ЦРБ, казачьему юрту. Эти организации – постоянные и неизменные наши союзники. Радует также, что нашему примеру следуют многие егорлычане – приходя на погост, убирают не только могилы родных, но и соседние, если видят, что ухаживать за ними некому».

Есть у инициаторов группы мечта – закрепить за организациями и предприятиями, действующих на территории райцентра, обязанность предоставлять технику и людские силы для поддержания наведенного порядка на старом кладбище. Хорошо было бы, чтобы эту обязанность хозяйствующие субъекты и организации взяли на себя добровольно.

«Вокруг живут хорошие люди»

Лидия Павловна Колесникова – председатель первичной ветеранской организации Новогоровского сельского поселения. Эта общественная должность поручена именно ей за умение работать с людьми, за открытость, доброжелательность, активность, умение инициировать добрые дела и осуществлять их собственными силами при общественной поддержке.

«Шестьдесят девять лет я живу в родной станице Новороговской, – говорит Лидия Павловна. – Знаю практически всех станичников, люблю каждый уголок своей малой родины, знаю ее историю и горжусь людьми, её создающую. Поэтому по мере сил стараюсь малыми делами сохранить и преумножить все хорошее, что было и есть в Новороговской. А помогает мне в общественной жизни личный опыт минувших трудовых лет, когда работала я и продавцом, и культработником, и заведующей отделом кадров колхоза «Заря», и управляющей отделением этого хозяйства, и 17 лет агрономом. Этот опыт – неразрывная связь между прошлым и нынешним. Благодаря ему смогла участвовать в увековечивании памяти земляков – формировании списка 200 новороговчан, пришедших с фронтов войны, трудившихся на благо родного края и похороненных на станичном кладбище. Над списком кропотливо работала не один месяц. Теперь имена героев войны и труда высечены на мраморной плите у обелиска погибшим воинам, установленном на погосте. Забота о мемориальном комплексе - тоже наша общественная задача, которую решаем всем миром. Но не только память важна, важно внимание к ныне живущим. Должна сказать, что вокруг меня живут хорошие люди – и молодые, и пожилые. Каждый из них по мере сил и свободного времени участвует в благоустройстве, культурных мероприятиях, откликается на призывы ветеранской организации. Общее дело всегда объединяло, поэтому наша первичная ветеранская организация строит свою работу на общении, помощи тем, кто не может по возрасту и состоянию здоровья быть активным, информировании пожилых станичников в сфере государственной социальной поддержки. В этом вопросе мы держим тесную связь с Управлением социальной защиты населения района, которое готовит для пенсионеров информационные листовки, а мы их разносим адресатам, разъясняем, отвечаем на вопросы. В повседневной общественной работе мне помогают многие станичники, а особая благодарность – Клавдии Николаевне Чепурной и Зое Васильевне Полях».

Материалы полосы подготовила З. ГУРКОВСКАЯ

ПРОГРАММА ТВ

понедельник, 28

ПЕРВЫЙ

05.00 Доброе утро
09.00, 12.00, 15.00, 03.00 Новости
09.20 Контрольная закупка
09.50 Жить здорово! 12+
10.55, 03.35 Модный приговор 12+
12.15 Наедине со всеми 16+
13.20, 15.15, 16.50 Время покажет 16+
15.55 Мужское / Женское 16+
18.00 Вечерние новости
18.45, 00.35 На самом деле
19.50, 23.35 Пусть говорят
21.00 Время
21.30 Т/с «Безопасность» 16+
01.40, 03.05 Х/ф «Грязная Мэри, Безумный Ларри» 16+

РОССИЯ 1

05.00, 09.15 Утро России
09.00, 11.00, 14.00, 17.00, 20.00 Вести
09.55 О самом главном 12+
11.40, 14.40, 17.40, 20.45 Вести. Местное время
11.55 Т/с «Сваты» 12+
13.00, 19.00 60 Минут 12+
14.55 Т/с «Тайны следствия»
18.00 Андрей Малахов. Прямой эфир 16+
21.00 Т/с «Нити судьбы» 12+
23.00 Диана. История её словами 12+
00.05 Х/ф «Не говори мне «Прощай!» 12+
02.05 Т/с «Василиса» 12+

МАТЧ!

06.30 Великие футболисты
07.00, 08.55, 16.30, 19.25, 21.15 Новости
07.05, 13.00, 19.30, 23.25 Все на Матч! Прямой эфир. Аналитика. Интервью. Эксперты
09.00 Летняя Универсиада-2017 г. Художественная гимнастика. Личное первенство. Многоборье. Прямая трансляция из Тайбэя
13.25 Летняя Универсиада- 2017 г. Художественная гимнастика. Группы. Многоборье. Прямая трансляция из Тайбэя
14.30 Футбол. Чемпионат Англии. «Ливерпуль» - «Арсенал» 0+
16.35 Континентальный вечер 12+
16.55 Хоккей. КХЛ. «Салават Юлаев» (Уфа) - «Куньлунь» (Пекин). Прямая трансляция
20.15 Д/с «Тренеры. Live»
20.45 Фатальный футбол 12+
21.25 Волейбол. Чемпионат Европы. Мужчины. Россия - Испания. Прямая трансляция из Польши
00.20 Летняя Универсиада-2017 г. Трансляция из Тайбэя
02.20 Д/ф «Бобби» 16+
04.15 Х/ф «Человек внутри»
06.00 Д/с «Жестокий спорт»

РОССИЯ К

07.00 Евроньюс 0+
10.00, 15.00, 19.30, 23.30 Новости культуры 0+
10.20 Х/ф «Как поссорился Иван Иванович с Иваном Никифоровичем» 0+
11.25 Лето господне 0+
11.55 Абсолютный слух 0+
12.35 Линия жизни 0+
13.35, 21.25 Встреча на вершине 0+
14.00, 01.40 Мстислав Ростропович, Мастер-класс в Московской консерватории
14.40 Д/ф «Гавайи. Родина богини огня Пеле» 0+
15.10 Телетеатр 0+
16.10 Д/ф «Душа Петербурга» 0+
17.05 Д/ф «Фьорд Илулиссат. Там, где рождаются айсберги» 0+
17.20, 00.25 Х/ф «Адъютант его превосходительства» 0+
18.30 Острова 0+
19.15 Спокойной ночи, малыши! 0+
19.45 Д/с «Ищу учителя» 0+
20.25 Д/с «Медичи. Крестные отцы Ренессанса» 0+
21.55 Т/с «Коломбо» 0+
23.45 Д/с «Владимир Спиваков. Диалоги с Соломоном Волковым» 0+
02.25 Д/ф «И оглянулся я на дела мои...» 0+

ДОН 24

06.00 Х/ф «Семь стариков или одна девушка» 16+
07.30, 13.00, 15.00, 18.30, 20.00, 23.00 Новости-на-Дону 12+
08.00 Ландшафтные истории 12+
08.30, 13.45 Д/с «Охота есть охота» 12+
09.00 Мультфильмы 6+
09.30 Спорт-на-Дону 12+
10.00, 04.10 Т/с «Спецотряд «Шторм» 16+
12.00 Точка на карте 12+
12.30 Южный маршрут 16+
13.15 Неизвестная планета
14.00, 01.30 Д/ф «В мире чудес» 16+
15.15 Т/с «Катина любовь»
17.30 Наше все 16+
18.20 Парламентский стиль
19.00 Д/с «Что такое магнитное поле Земли» 12+
19.05 Д/с «Что такое климат»
19.15 Д/с «В мире сказок»
19.20 Как это было? 12+
19.30 Поговорите с доктором 12+
20.30, 23.30 Даешь Мундиаль! 12+
20.45, 23.45 Первые лица-на-Дону 12+
21.00, 02.20 Х/ф «Анна» 16+
00.00 Югмедиа 12+
00.30 Д/ф «Магия приключений» 16+

5 ПЯТЫЙ

05.00, 09.00, 13.00, 22.00 Известия
05.10, 06.35, 07.45 Т/с «Вечный зов» 12+
09.25, 11.10, 10.20, 12.05 Т/с «Последний бронепоезд»
13.25, 14.20, 15.10, 16.00 Т/с «В июне 1941-го»
16.50, 17.30 Т/с «Детективы»
18.10, 19.00, 19.40, 20.25, 21.15, 22.30, 23.20 Т/с «След» 16+
00.05 Известия. Итоговый выпуск
00.35, 01.30, 02.25, 03.15, 04.05 Т/с «История летчика»

НТВ

05.05, 06.05 Т/с «Адвокат»
06.00, 10.00, 13.00, 16.00, 19.00 Сегодня
07.00 Деловое утро НТВ 12+
09.00, 10.20 Т/с «Возвращение Мухтара» 16+
11.15 Т/с «Лесник» 16+
13.25, 18.30 Чрезвычайное происшествие
14.00, 16.30 Место встречи
17.30 Следствие вели... 16+
19.40 Х/ф «Морские дьяволы. Смерч» 16+
23.40 Итоги дня
00.10 Поздняков 16+
00.20 Х/ф «Морские дьяволы» 16+
01.20 Место встречи 16+
03.15 Однажды... 16+
04.05 Т/с «Преступление будет раскрыто» 16+

домашний

06.30 Джейми у себя дома
07.30, 08.00 По делам несовершеннолетних 16+
07.55 Бодрый шаг в утро 16+
11.30 Давай разведёмся! 16+
14.30 Тест на отцовство 16+
16.30 Д/с «Понять. Простить» 16+
17.05, 18.05 Т/с «Женский доктор» 16+
18.00, 23.50 6 кадров 16+
19.00 Т/с «Женский доктор-3» 16+
22.50 Свадебный размер 16+
00.30 Т/с «Вероника. Потерянное счастье» 16+
04.15 Х/ф «Королева шантеклера» 16+

вторник, 29

ПЕРВЫЙ

05.00 Доброе утро
09.00, 12.00, 15.00, 03.00 Новости
09.20, 04.15 Контрольная закупка 12+
09.50 Жить здорово! 12+
10.55 Модный приговор 12+
12.15 Наедине со всеми 16+
13.20, 15.15, 16.50 Время покажет 16+
15.55 Мужское / Женское 16+
18.00 Вечерние новости
18.45, 00.45 На самом деле
19.50, 23.40 Пусть говорят
21.00 Время
21.30 Т/с «Безопасность»
02.00, 03.05 Х/ф «Паника в Нидл-парке» 18+

РОССИЯ 1

05.00, 09.15 Утро России
09.00, 11.00, 14.00, 17.00, 20.00 Вести
09.55 О самом главном 12+
11.40, 14.40, 17.40, 20.45 Вести. Местное время
11.55 Т/с «Сваты» 12+
13.00, 19.00 60 Минут 12+
14.55 Т/с «Тайны следствия»
18.00 Андрей Малахов. Прямой эфир 16+
21.00 Т/с «Нити судьбы» 12+
23.00 Вечер с Владимиром Соловьёвым 12+
01.30 Т/с «Василиса» 12+
03.30 Т/с «Родители» 12+

МАТЧ!

06.30 Великие футболисты
07.00, 08.50, 10.50, 15.00, 18.30, 21.55 Новости
07.05, 10.55, 15.10, 18.35, 22.00 Все на Матч! Прямой эфир. Аналитика. Интервью. Эксперты
08.55, 11.25 Летняя Универсиада- 2017 г. Художественная гимнастика. Финалы в отдельных видах. Прямая трансляция из Тайбэя
10.30 Спортивный репортёр
13.00 Смешанные единоборства. В ожидании Конора МакГрегора. Лучшие поединки 16+
14.00 Правила жизни Конора МакГрегора 16+
15.45 Смешанные единоборства. Bellator. Андрей Корешков против Чиди Нжокуани. Трансляция из США 16+
17.30 Д/ф «Спортивный детектив» 16+
19.05 «Континентальный вечер». Специальный репортаж 12+
19.25 Хоккей. КХЛ. «Динамо» (Москва) - «Йокерит» (Хельсинки). Прямая трансляция
22.45 Летняя Универсиада-2017 г. Трансляция из Тайбэя
00.45 Х/ф «Бодибилдер» 16+
02.45 Д/ф «Её игра» 16+
03.55 Д/ф «Гонка для своих»
05.30 Д/ф «Встретиться, чтобы побеждать» 16+

РОССИЯ К

06.30 Евроньюс 0+
10.00, 15.00, 19.30, 23.30 Новости культуры 0+
10.20, 21.55 Т/с «Коломбо»
11.55 Абсолютный слух 0+
12.35, 20.25 Д/с «Медичи. Крестные отцы Ренессанса»
13.35, 21.25 Встреча на вершине 0+
14.00, 01.55 Мстислав Ростропович и Большой симфонический оркестр Гостелерадио СССР 0+
14.50 Д/ф «Арман Жан дю Плесси де Ришелье» 0+
15.10 Телетеатр 0+
16.10 Д/ф «Возрожденный шедевр. Из истории Константиновского дворца» 0+
17.00 Д/ф «Национальный парк Дурмитор. Горы и водоёмы Черногории» 0+
17.20, 00.25 Х/ф «Адъютант его превосходительства» 0+
18.45 Дело №. Поэт революции Александр Блок 0+
19.15 Спокойной ночи, малыши! 0+
19.45 Д/с «Ищу учителя» 0+
23.45 Д/с «Владимир Спиваков. Диалоги с Соломоном Волковым» 0+
01.50 Цвет времени 0+
02.50 Д/ф «О.Генри» 0+

ДОН 24

06.00, 15.15 Т/с «Катина любовь» 16+
07.30, 13.00, 15.00, 18.30, 20.00, 23.00 Новости-на-Дону 12+
08.00, 13.15, 18.00 Неизвестная планета
08.45, 13.45 Д/с «Охота есть охота» 12+
09.00 Мультфильмы 6+
09.30 Югмедиа 12+
09.45 Наши детки 12+
10.00, 04.10 Т/с «Спецотряд «Шторм» 16+
12.00, 20.45, 23.45 Первые лица-на-Дону 12+
12.15 Даешь Мундиаль! 12+
12.30 Поговорите с доктором 12+
14.00, 01.20 Д/ф «Библейские тайны» 16+
17.00 Т/с «Купидон» 16+
19.00 Всероссийский телевизионный конкурс «Федерация» 16+
19.30 Д/с «Зачем нужна Красная книга» 12+
19.35 Д/с «Что такое биоразнообразие» 12+
19.40 Д/с «Солнечные и лунные затмения» 12+
19.45 Как это было? 12+
20.30, 23.30 Спорт-на-Дону
21.00, 02.20 Х/ф «Эликсир»
22.45 Красиво жить 12+
00.00 Точка на карте 12+
00.30 Д/ф «Магия приключений» 16+

5 ПЯТЫЙ

05.00, 09.00, 13.00, 22.00 Известия
05.10, 00.35, 01.25, 02.20, 03.15, 04.05 Т/с «История летчика» 16+
06.05, 07.25, 08.30 Т/с «Вечный зов» 12+
09.25, 10.15, 11.05, 11.55, 12.50, 13.25, 14.05, 15.00, 15.50 Т/с «При загадочных обстоятельствах» 16+
16.45, 17.20 Т/с «Детективы»
18.00, 18.50, 19.35, 20.20, 21.10, 22.30, 23.20 Т/с «След» 16+
00.05 Известия. Итоговый выпуск

НТВ

05.05, 06.05 Т/с «Адвокат»
06.00, 10.00, 13.00, 16.00, 19.00 Сегодня
07.00 Деловое утро НТВ 12+
09.00, 10.20 Т/с «Возвращение Мухтара» 16+
11.15 Т/с «Лесник» 16+
13.25, 18.30 Чрезвычайное происшествие
14.00, 16.30 Место встречи
17.30 Следствие вели... 16+
19.40 Х/ф «Морские дьяволы. Смерч» 16+
23.40 Итоги дня
00.10 «Морские дьяволы»
01.10 Место встречи 16+
03.00 Квартирный вопрос 0+
04.05 Т/с «Преступление будет раскрыто» 16+

домашний

06.30, 05.30 Джейми у себя дома 16+
07.30, 08.00 По делам несовершеннолетних 16+
07.55 Бодрый шаг в утро 16+
11.30 Давай разведёмся! 16+
14.30 Тест на отцовство 16+
16.30 «Понять. Простить»
17.05, 18.05 Т/с «Женский доктор-3» 16+
18.00, 23.50, 05.00 6 кадров
19.00 Т/с «Женский доктор-3»
20.50 Х/ф «Подкидыши» 16+
22.50 Свадебный размер 16+
00.30 Т/с «Вероника. Потерянное счастье» 16+
04.05 Т/с «Доктор Хаус» 16+

среда, 30

ПЕРВЫЙ

05.00 Доброе утро
09.00, 12.00, 15.00, 03.00 Новости
09.20 Контрольная закупка
09.50 Жить здорово! 12+
10.55, 03.40 Модный приговор 12+
12.15 Наедине со всеми 16+
13.20, 15.15, 16.50 Время покажет 16+
15.55 Мужское / Женское 16+
18.00 Вечерние новости
18.45, 00.40 На самом деле
19.50, 23.35 Пусть говорят
21.00 Время
21.30 Т/с «Безопасность» 16+
01.55, 03.05 Х/ф «Суррогат»

РОССИЯ 1

05.00, 09.15 Утро России
09.00, 11.00, 14.00, 17.00, 20.00 Вести
09.55 О самом главном 12+
11.40, 14.40, 17.40, 20.45 Вести. Местное время
11.55 Т/с «Сваты» 12+
13.00, 19.00 60 Минут 12+
14.55 Т/с «Тайны следствия»
18.00 Андрей Малахов. Прямой эфир 16+
21.00 Т/с «Нити судьбы» 12+
23.00 Вечер с Владимиром Соловьёвым 12+

МАТЧ!

06.30 Великие футболисты
07.00, 08.55, 11.00, 13.45, 16.00, 18.20, 20.00, 21.20 Новости
07.05, 11.10, 16.05, 20.05, 23.25 Все на Матч! Прямой эфир. Аналитика. Интервью. Эксперты
09.00 Д/с «Жестокий спорт»
09.30 Бокс. Чемпионат мира. Мужчины. 1/4 финала. Трансляция из Германии 16+
10.30 Дзюдо. Чемпионат мира. Трансляция из Венгрии
11.40 Профессиональный бокс. Теренс Кроуфорд против Джулиуса Индонго. Бой за титулы чемпиона мира по версиям WBC, WBO, IBF и WBA Super в первом полусреднем весе. Трансляция из США 16+
13.55 Летняя Универсиада-2017 г. Церемония закрытия. Прямая трансляция из Тайбэя
16.35 Смешанные единоборства. Лучшие поединки Александра Волкова 16+
18.00 Д/ф «Перед боем. Александр Волков» 16+
18.30 «Итоги Летней Всемирной Универсиады». Специальный репортаж 12+
19.00 Д/ф «Спортивный детектив» 16+
21.00 «Новый евросезон. Любимые команды». Специальный репортаж 12+
21.25 Волейбол. Чемпионат Европы. Мужчины. Плей-офф. Прямая трансляция из Польши
00.10 Художественная гимнастика. Чемпионат мира. Личное первенство. Финалы в отдельных видах. Трансляция из Италии 0+
02.10 Х/ф «Мечта Ивана»

РОССИЯ К

06.30 Евроньюс 0+
10.00, 15.00, 19.30, 23.30 Новости культуры 0+
10.20, 21.55 Т/с «Коломбо»
11.55 Абсолютный слух 0+
12.35, 20.25 Д/с «Медичи. Крестные отцы Ренессанса»
13.35, 21.25 Встреча на вершине 0+
14.00, 01.55 Мстислав Ростропович и Вашингтонский национальный симфонический оркестр 0+
15.10 Телетеатр 0+
16.10 Д/ф «Большое сердце Ташкента» 0+
17.00 Д/ф «Наскальные рисунки в долине Твифелфонтейн. Зашифрованное послание из камня» 0+
17.20, 00.25 Х/ф «Адъютант его превосходительства» 0+
18.35 Д/ф «Васко да Гама»
18.45 Дело №. Тургенев и «великие реформы» 0+
19.15 Спокойной ночи, малыши! 0+
19.45 Д/с «Ищу учителя» 0+
23.45 Д/с «Владимир Спиваков. Диалоги с Соломоном Волковым» 0+
01.45 Цвет времени 0+

ДОН 24

06.00, 15.15 Т/с «Катина любовь» 16+
07.30, 13.00, 15.00, 18.30, 20.00, 23.00 Новости-на-Дону 12+
08.00, 13.15, 18.00 Неизвестная планета
08.45, 13.45 Д/с «Охота есть охота» 12+
09.00 Мультфильмы 12+
09.30 Точка на карте 12+
10.00, 04.10 Т/с «Спецотряд «Шторм» 16+
12.00 Первые лица-на-Дону
12.15 Спорт-на-Дону 12+
12.30 Всероссийский телевизионный конкурс «Федерация» 16+
14.00, 01.20 Д/ф «В мире секретных знаний» 16+
17.00 Т/с «Купидон» 16+
19.00, 23.30 Бизнес-среда
19.30, 20.45 Производим-на-Дону 12+
19.40 Д/с «Эры в истории земли» 12+
19.45 Д/с «Что такое невесомость» 12+
19.50 Д/с «Ускорение и торможение» 12+
20.30 Наши детки 12+
21.00, 02.20 Х/ф «Любовь и страхи матери» 16+
22.45 Югмедиа 12+
00.00 Южный маршрут 16+
00.30 Д/ф «Магия приключений» 16+

5 ПЯТЫЙ

05.00, 09.00, 13.00, 22.00 Известия
05.10 Т/с «История летчика»
06.00 Вечный зов
06.45, 07.55 «Вечный зов»
09.25, 10.15, 11.05, 11.55, 12.50, 13.25, 14.05, 15.00, 15.55 Т/с «Гетеры майора Соколова» 16+
16.45, 17.20 Т/с «Детективы»
18.00, 18.50, 19.35, 20.20, 21.15, 23.15, 22.30 Т/с «След» 16+
00.05 Известия. Итоговый выпуск
00.35, 01.35, 02.40, 03.40 Т/с «Танкисты своих не бросают» 16+

НТВ

05.05, 06.05 Т/с «Адвокат»
06.00, 10.00, 13.00, 16.00, 19.00 Сегодня
07.00 Деловое утро НТВ 12+
09.00, 10.20 Т/с «Возвращение Мухтара» 16+
11.15 Т/с «Лесник» 16+
13.25, 18.30 Чрезвычайное происшествие
14.00, 16.30 Место встречи
17.30 Следствие вели... 16+
19.40 Х/ф «Морские дьяволы. Смерч» 16+
23.40 Итоги дня

домашний

06.30, 05.30 Джейми у себя дома 16+
07.30, 08.00 По делам несовершеннолетних 16+
07.55 Бодрый шаг в утро 16+
11.30 Давай разведёмся! 16+
14.30 Тест на отцовство 16+
16.30 «Понять. Простить»
17.05, 18.05, 19.00 Т/с «Женский доктор-3» 16+
18.00, 23.50, 05.10 6 кадров
20.50 Х/ф «Подкидыши» 16+
22.50 Свадебный размер 16+
00.30 Т/с «Вероника. Потерянное счастье» 16+
04.15 Т/с «Доктор Хаус» 16+

четверг, 31

ПЕРВЫЙ

05.00 Доброе утро
09.00, 12.00, 15.00, 03.00 Новости
09.20, 04.00 Контрольная закупка 12+
09.50 Жить здорово! 12+
10.55 Модный приговор 12+
12.15 Наедине со всеми 16+
13.20, 15.15, 16.50 Время покажет 16+
15.55 Мужское / Женское 16+
18.00 Вечерние новости
18.45, 00.45 На самом деле
19.50, 23.40 Пусть говорят
21.00 Время
21.30 Т/с «Безопасность»
01.55, 03.05 Х/ф «Бумажная погоня» 16+

РОССИЯ 1

05.00, 09.15 Утро России
09.00, 11.00, 14.00, 17.00, 20.00 Вести
09.55 О самом главном 12+
11.40, 14.40, 17.40, 20.45 Вести. Местное время
11.55 Т/с «Сваты» 12+
13.00, 19.00 60 Минут 12+
14.55 Т/с «Тайны следствия»
18.00 Андрей Малахов. Прямой эфир 16+
21.00 Т/с «Нити судьбы» 12+
23.00 Вечер с Владимиром Соловьёвым 12+

МАТЧ!

06.30 Великие футболисты
07.00, 09.00, 10.50, 11.30, 14.55, 18.15, 20.55 Новости
07.05, 11.35, 15.00, 18.25, 21.00 Все на Матч! Прямой эфир. Аналитика. Интервью. Эксперты
09.05 Смешанные единоборства. Лучшие поединки Александра Волкова 16+
10.30 Д/ф «Перед боем. Александр Волков» 16+
11.00 Дзюдо. Чемпионат мира. Трансляция из Венгрии
12.15 «Главные победы лета». Специальный обзор 12+
13.15 Смешанные единоборства. UFC 16+
15.45 Х/ф «Мечта» 16+
17.45 Д/ф «О чём говорят тренеры» 12+
18.55 Футбол. Чемпионат Европы- 2019 г. Молодёжные сборные. Отборочный турнир. Россия - Армения. Прямая трансляция
21.40 Футбол. Чемпионат мира- 2018 г. Отборочный турнир. Франция - Нидерланды. Прямая трансляция
23.40 Все на футбол! Трансферы
00.50 Д/ф «На Оскар не выдвигался, но французам забивал. Александр Панов»

РОССИЯ К

06.30 Евроньюс 0+
10.00, 15.00, 19.30, 23.30 Новости культуры 0+
10.20, 21.55 Т/с «Коломбо»
11.55 Абсолютный слух 0+
12.35, 20.25 Д/с «Медичи. Крестные отцы Ренессанса»
13.35, 21.25 Встреча на вершине 0+
14.00, 01.55 Мстислав Ростропович, Шарль Азнавур, Теодор Гушльбауэр и Страсбургский филармонический оркестр 0+
15.10 Телетеатр 0+
16.10 Д/ф «Сергей Прокудин-Горский. Россия в цвете» 0+
17.05 Д/ф «Ваттовое море. Зеркало небес» 0+
17.20, 00.25 Х/ф «Адъютант его превосходительства» 0+
18.35 Д/ф «Шарль Кулон» 0+
18.45 Дело №. Герои оттепели: Твардовский и Солженицын 0+
19.15 Спокойной ночи, малыши!
19.45 Д/с «Ищу учителя» 0+
23.45 Д/с «Владимир Спиваков. Диалоги с Соломоном Волковым» 0+
01.40 Д/ф «Гебель-Баркал. Священная скала чернокожих фараонов Судана» 0+
02.50 Д/ф «Уильям Гершель»

УВАЖАЕМЫЕ ЧИТАТЕЛИ! Редакция газеты «Заря» не несет ответственности за содержание ТВ-программы и вносимые в неё изменения

ПРОГРАММА ТВ

четверг, 31

ДОН 24

06.00, 15.15 Т/с «Катина любовь» 16+
07.30, 13.00, 15.00, 18.30, 20.00, 23.00 Новости-на-Дону 12+
08.00, 13.15, 18.00 Неизвестная планета
08.30, 13.45 Д/с «Охота есть охота» 12+
09.00 Мультфильмы 12+
09.30 Всероссийский телевизионный конкурс «Федерация» 16+
10.00, 04.10 Т/с «Спецотряд «Шторм» 16+
12.00 Бизнес-среда 12+
12.30 Наши детки 12+
12.45 Производим-на-Дону 12+
14.00, 01.20 Д/ф «Тайны разведки» 16+
17.00 Т/с «Купидон» 16+
19.00 Наше все 12+
19.45 Красиво жить 16+
20.30, 23.30 Станица-на-Дону 12+
20.45, 23.45 Первые лица-на-Дону 12+
21.00, 02.20 Х/ф «Идеальный муж» 16+
00.00 Поговорите с доктором 18+
00.30 Д/ф «Магия приключений» 16+

5 ПЯТЫЙ

05.00, 09.00, 13.00, 22.00 Известия
05.10, 06.25, 07.45 Т/с «Вечный зов» 12+
09.25, 10.15, 11.05, 11.55, 12.40, 14.00, 13.25, 14.55, 15.50 Т/с «СМЕРШ» 16+
16.45, 17.20 Т/с «Детективы» 16+
18.00, 18.50, 19.40, 20.25, 21.10, 22.30, 23.20 Т/с «След» 16+
00.05 Известия. Итоговый выпуск
00.35 Х/ф «Калина красная» 12+
02.50 Х/ф «Курьер на восток» 16+

НТВ

05.05, 06.05 Т/с «Адвокат» 16+
06.00, 10.00, 13.00, 16.00, 19.00 Сегодня
07.00 Деловое утро НТВ 12+
09.00, 10.20 Т/с «Возвращение Мухтара» 16+
11.15 Т/с «Лесник» 16+
13.25, 18.30 Чрезвычайное происшествие
14.00, 16.30 Место встречи
17.30 Следствие вели... 16+
19.40 Х/ф «Морские дьяволы. Смерч» 16+
23.40 Итоги дня
00.10 Х/ф «Морские дьяволы» 16+
01.10 Место встречи 16+
03.05 Судебный детектив 16+
04.10 Т/с «Преступление будет раскрыто» 16+

домашний

06.30, 06.00 Джейми у себя дома 16+
07.30, 08.00 По делам несовершеннолетних 16+
07.55 Бодрый шаг в утро 16+
11.30 Давай разведёмся! 16+
14.30 Тест на отцовство 16+
16.30 Д/с «Понять. Простить» 16+
17.05, 18.05, 19.00 Т/с «Женский доктор-3» 16+
18.00, 23.50, 06.25 6 кадров 16+
20.50 Х/ф «Подкидыши» 16+
22.50 Свадебный размер 16+
00.30 Т/с «Вероника. Потерянное счастье» 16+
04.15 Х/ф «Екатерина Воронина» 16+

пятница, 1

ПЕРВЫЙ

05.00 Доброе утро
09.00, 12.00, 15.00 Новости
09.20 Курбан-Байрам
09.55 Жить здорово! 12+
11.00 Модный приговор 12+
12.15 Наедине со всеми 16+
13.20, 15.15 Время покажет 16+
15.55 Мужское / Женское 16+
16.50 Жди меня 16+
18.00 Вечерние новости
18.45 Человек и закон 16+
19.50 Поле чудес 16+
21.00 Время
21.30 Голос 12+
23.15 Вечерний Ургант 16+
00.00 Х/ф «Типа копы» 18+
01.50 Х/ф «Один прекрасный день» 16+
03.50 Х/ф «Хроника» 16+

РОССИЯ 1

05.00, 09.15 Утро России
09.00, 11.00, 14.00, 17.00, 20.00 Вести
09.55 О самом главном 12+
11.40, 14.40, 17.40, 20.45 Вести. Местное время
11.55 Т/с «Сваты» 12+
13.00, 19.00 60 Минут 12+
14.55 Т/с «Тайны следствия» 12+
18.00 Андрей Малахов. Прямой эфир 16+
21.00 Петросян-шоу 16+
23.35 Х/ф «Дочки-Матери» 12+
03.30 Т/с «Родители» 12+

МАТЧ!

06.30 Великие футболисты 12+
07.00, 08.55, 10.45, 11.50, 14.50, 18.30 Новости
07.05, 12.00, 15.00, 18.40, 00.10 Все на Матч! Прямой эфир. Аналитика. Интервью. Эксперты
09.00 Художественная гимнастика. Чемпионат мира. Личное первенство. Финалы в отдельных видах. Трансляция из Италии 0+
10.50 Дзюдо. Чемпионат мира. Трансляция из Венгрии 16+
11.20 Бокс. Чемпионат мира. Мужчины. 1/2 финала. Трансляция из Германии 16+
12.50 Футбол. Чемпионат мира- 2018 г. Отборочный турнир. Бразилия - Эквадор 0+
15.30 Футбол. Чемпионат мира- 2018 г. Отборочный турнир. Уругвай - Аргентина 0+
17.30 Все на футбол! Афиша 12+
19.10 Хоккей. КХЛ. ЦСКА - «Авангард» (Омская область). Прямая трансляция
22.10 Футбол. Чемпионат мира- 2018 г. Отборочный турнир. Чехия - Германия 0+
00.40 Баскетбол. Чемпионат Европы. Мужчины. Турция - Россия. Трансляция из Турции 0+
02.40 Футбол. Чемпионат мира- 2018 г. Отборочный турнир 0+
04.40 Х/ф «Мечта Ивана» 16+

РОССИЯ К

06.30 Евроньюс 0+
10.00, 15.00, 19.30, 23.10 Новости культуры 0+
10.20 Т/с «Коломбо» 0+
11.55 Абсолютный слух 0+
12.35 Д/с «Медичи. Крестные отцы Ренессанса» 0+
13.30 VIII Международный фестиваль Мстислава Ростроповича 0+
15.10 Х/ф «Учитель» 0+
16.50 На этой неделе... 100 лет назад. Нефронтовые заметки 0+
17.20, 00.25 Х/ф «Адъютант его превосходительства» 0+
18.35 Дело №. Крестьянские «Рычаги» Александра Яшина 0+
19.00 Смехоностальгия 0+
19.45 Концерт номер один 0+
22.00 Х/ф «Жил-был настройщик...» 0+
23.25 Муз/ф «Imagine» 0+
01.40 Мультфильм для взрослых 18+
01.55 Искатели 0+
02.40 Д/ф «Аксум» 0+

ДОН 24

06.00, 15.15 Т/с «Катина любовь» 16+
07.30, 13.00, 15.00 Новости-на-Дону 12+
08.00 В мире животных 12+
08.30, 13.45 Д/с «Охота есть охота» 12+
09.00 Мультфильмы 6+
09.30 Южный маршрут 16+
10.00, 04.10 Т/с «Спецотряд «Шторм» 16+
12.00 Первые лица- на-Дону 12+
12.15 Станица-на-Дону 12+
12.30 Всероссийский телевизионный конкурс «Федерация» 16+
13.15 Неизвестная планета
14.00, 01.20 Д/ф «Профессия - следователь. Следственный комитет России» 16+
17.00 Т/с «Купидон» 16+
18.15 Югмедиа 16+
18.30, 20.00, 23.00 Неделя-на-Дону 12+
19.00 Точка на карте 12+
19.30, 20.45, 23.45 Вопреки всему 12+
19.45 Как это было? 12+
20.30, 23.30 Специальный репортаж 12+
21.00, 02.20 Х/ф «Мой единственный» 16+
00.00 Даешь Мундиаль! 12+
00.15 Красиво жить 12+
00.30 Д/ф «Следствие покажет» 16+

5 ПЯТЫЙ

05.00, 09.00, 13.00 Известия
05.10, 06.25, 07.40 Т/с «Вечный зов» 12+
09.25, 10.15, 11.05, 11.55, 12.45, 13.25, 14.00, 14.50, 15.40 Т/с «Черные волки» 16+
16.30, 17.20, 18.05, 18.55, 19.40, 20.30, 21.20, 22.10, 23.00, 23.45 Т/с «След» 16+
00.40, 01.15, 01.55, 02.35, 03.05, 03.35, 04.00, 04.30 Т/с «Детективы» 16+

НТВ

05.05, 06.05 Т/с «Адвокат» 16+
06.00, 10.00, 13.00, 16.00, 19.00 Сегодня
07.00 Деловое утро НТВ 12+
09.00, 10.20 Т/с «Возвращение Мухтара» 16+
11.15 Т/с «Лесник» 16+
13.25 Чрезвычайное происшествие
14.00, 16.30 Место встречи
17.30 Следствие вели... 16+
18.30 ЧП. Расследование 16+
19.40 Х/ф «Морские дьяволы. Смерч» 16+
00.30 Мы и наука. Наука и мы 12+
01.30 Место встречи 16+
03.25 Коктейль Молотова 16+
04.15 Т/с «Преступление будет раскрыто» 16+

домашний

06.30, 05.30 Джейми у себя дома 16+
07.30, 23.45, 05.05 6 кадров 16+
07.50 По делам несовершеннолетних 16+
09.50 Т/с «Предлагаемые обстоятельства» 16+
18.00, 22.45 Свадебный размер 16+
19.00 Х/ф «Дом без выхода» 16+
00.30 Х/ф «Веское основание для убийства» 16+
04.10 Т/с «Доктор Хаус» 16+

суббота, 2

ПЕРВЫЙ

05.45, 06.10 Наедине со всеми 16+
06.00, 10.00, 12.00 Новости
06.45 Т/с «Последняя электричка» 16+
08.45 Смешарики. Новые приключения 0+
09.00 Играй, гармонь любимая! 12+
09.45 Слово пастыря 12+
10.15 Вспоминая принцессу Диану. «Диана - наша мама»
11.20 Смак 12+
12.10 Идеальный ремонт 12+
13.00 Х/ф «Большая перемена» 12+
18.00 Вечерние новости
18.15 Кто хочет стать миллионером? 16+
19.50, 21.20 Сегодня вечером 16+
21.00 Время
23.00 КВН 16+
00.35 «Ультиматум Борна»
02.45 Х/ф «Верный выстрел»
04.25 Модный приговор 12+
05.25 Контрольная закупка

РОССИЯ 1

04.40 Т/с «Неотложка» 12+
06.35 Мульт утро 12+
07.10 Живые истории 12+
08.00, 11.20 Вести. Местное время
08.20 Россия. Местное время 12+
09.20 Сто к одному 12+
10.10 Пятеро на одного 12+
11.00, 14.00 Вести
11.40 Измайловский парк 16+
14.20 Х/ф «Снег растает в сентябре» 12+
18.10 Субботний вечер 12+
20.00 Вести в субботу
21.00 Х/ф «Провинциальная мадонна» 12+
00.55 Х/ф «Другой берег»
03.00 Т/с «Марш Турецкого»

МАТЧ!

06.30, 03.00 Футбол. Чемпионат мира- 2018 г. Отборочный турнир 0+
08.30 Все на Матч! События недели 12+
08.50 Художественная гимнастика. Чемпионат мира. Личное первенство. Многоборье. Трансляция из Италии 0+
10.15, 14.45, 18.50 Новости
10.25 Дзюдо. Чемпионат мира. Трансляция из Венгрии 16+
10.55 Все на футбол! Афиша
11.55 Бокс. Чемпионат мира. Мужчины. 1/2 финала. Трансляция из Германии 16+
12.25 Автоинспекция 12+
12.55 Гандбол. Суперкубок России. Женщины. «Ростов-Дон» - «Кубань» (Краснодар). Прямая трансляция
14.55 ФОРМУЛА-1. Гран-при Италии. Квалификация. Прямая трансляция
16.00 НЕфутбольная страна
16.30, 20.55 Все на Матч! Прямой эфир. Аналитика. Интервью. Эксперты
16.55 Баскетбол. Чемпионат Европы. Мужчины. Россия - Сербия. Прямая трансляция из Турции
18.55 Футбол. Чемпионат мира- 2018 г. Отборочный турнир. Грузия - Ирландия. Прямая трансляция
21.40 Футбол. Чемпионат мира- 2018 г. Отборочный турнир. Испания - Италия. Прямая трансляция
23.40 Смешанные единоборства. UFC. Александр Волков против Штефана Струве. Трансляция из Нидерландов

РОССИЯ К

06.30 Евроньюс 0+
10.00 Обыкновенный концерт 0+
10.35 Х/ф «Жил-был настройщик...» 0+
11.45 Больше, чем любовь
12.25 Д/ф «Там, где рыбы умеют ходить» 0+
13.20 Международный фестиваль циркового искусства в Монте-Карло 0+
14.30 Иллюзион 0+
15.45, 01.55 По следам тайны 0+
16.30 Кто там... 0+
17.00 Линия жизни 0+
17.55 Х/ф «Тайна двух океанов» 0+
20.20 Большая опера - 2016 г. в Большом театре России 0+
23.00 Х/ф «Долгий день уходит в ночь» 0+
01.45 Мультфильм для взрослых 18+
02.40 Д/ф «Камчатка. Огнедышащий рай» 0+

ДОН 24

06.00 Т/с «Катина любовь»
08.00 Х/ф «Золотой ключик» 12+
09.00 Мультфильмы 6+
09.30 Наши детки 12+
10.00 Бизнес-среда 16+
10.45 Станица-на-Дону 12+
11.00, 19.30 Неделя-на-Дону
11.30, 20.00 Специальный репортаж 12+
12.00 Разные взгляды 12+
13.00 Т/с «Купидон» 16+
16.45, 01.45 Черное-белое
17.45, 00.45 Д/ф «Валентин Гафт. «Чужую жизнь играю, как свою» 16+
18.45 Красиво жить 12+
19.00 Спорт-на-Дону 12+
20.15 Вопреки всему 12+
20.30 Неизвестная планета
21.00 Х/ф «Злоключения Альфреда» 16+
23.00 Юбилейный вечер Валентина Гафта 16+
02.45 «И не кого не стало»

5 ПЯТЫЙ

05.00, 06.05, 07.35 Т/с «Вечный зов» 12+
09.00 Известия
09.15, 10.10, 11.00, 11.50, 12.40, 13.25, 14.10, 15.05, 15.45, 16.35, 17.25, 18.15, 19.00, 19.55, 20.40, 21.35, 22.20, 23.05 Т/с «След» 16+
00.00 Известия. Главное
01.00, 02.00, 02.55, 03.55, 04.50, 05.45, 06.40, 07.40 Т/с «Черные волки» 16+

НТВ

05.10 ЧП. Расследование 16+
05.40 Звезды сошлись 16+
07.25 Смотр 0+
08.00, 10.00, 16.00 Сегодня
08.20 Их нравы 0+
08.50 Устами младенца 0+
09.30 Готовим с Алексеем Зиминым 0+
10.20 Главная дорога 16+
11.00 Еда живая и мёртвая
112.00 Квартирный вопрос 0+
13.05 НашПотребНадзор 16+
14.10 Поедем, поедим! 0+
15.05 Своя игра 0+
16.20 Однажды... 16+
17.00 Секрет на миллион 16+
19.00 Центральное телевидение
20.00 Ты супер! Танцы 6+
22.30 Х/ф «Ла-ла ленд»
01.00 Top Disco Pop 12+
02.55 Алтарь Победы 0+
03.50 Т/с «ППС» 16+

домашний

06.30, 05.30 Джейми у себя дома 16+
07.30, 23.35, 05.20 6 кадров 16+
08.35 Х/ф «Сиделка» 16+
10.35 Х/ф «Любить и ненавидеть. 13 способов ненавидеть» 16+
14.15 Х/ф «Дом без выхода» 16+
18.00 Д/ф «Женщины со сверхспособностями» 16+
19.00 Х/ф «Салями» 16+
22.35 Х/ф «Потерянные дети» 16+
00.30 Х/ф «Мисс Марпл. Забытое убийство» 16+
02.35 Х/ф «Дон Сезар де Базан» 16+

воскресенье, 3

ПЕРВЫЙ

06.00, 10.00, 12.00 Новости
06.10 Т/с «Последняя электричка» 16+
08.10 Смешарики. ПИН-код
08.25 Часовой 12+
08.55 Здоровье 16+
10.20 Непутевые заметки
10.40 Честное слово 12+
11.25 Фазенда 12+
12.15 Главный котик страны
13.00 Теория заговора 16+
13.55 Мифы о России 12+
16.00 Вспоминая принцессу Диану. «Диана - наша мама»
17.00 Концерт «Жара» 12+
19.00 Три аккорда 16+
21.00 Воскресное «Время»
22.30 Клуб Веселых и Находчивых 16+
00.50 Х/ф «Руби Спаркс»
02.40 Х/ф «Марли и я. Щенячьи годы» 12+
04.20 Контрольная закупка

РОССИЯ 1

05.15 Т/с «Неотложка» 12+
07.10 Утренняя почта 12+
07.50 Сто к одному 12+
08.45 Фестиваль детской художественной гимнастики «Алина» 12+
10.20 Вести-Москва
11.00, 14.00 Вести
11.20 Смеяться разрешается 12+
14.20 Х/ф «Заклятые подруги» 12+
18.00 Удивительные люди-2017 12+
20.00 Вести недели
22.00 Воскресный вечер с Владимиром Соловьёвым
00.00 Дежурный по стране
00.55 Д/ф «Русский корпус. Затерянные во времени»
01.55 Х/ф «Безотцовщина»

МАТЧ!

06.30 Великие футболисты
07.00 Все на Матч! События недели 12+
07.30 Футбол. Чемпионат мира- 2018 г. Отборочный турнир. Уэльс - Австрия 0+
09.30, 17.15 Художественная гимнастика. Чемпионат мира. Трансляция из Италии 0+
11.00, 14.05, 17.05, 21.30 Новости
11.05 Автоинспекция 12+
11.35 Дзюдо. Чемпионат мира. Трансляция из Венгрии
12.05 Бокс. Чемпионат мира. Мужчины. Финалы. Трансляция из Германии 16+
12.35 Смешанные единоборства. UFC. Александр Волков против Штефана Струве. Трансляция из Нидерландов
14.10, 18.30, 23.40 Все на Матч! Прямой эфир. Аналитика. Интервью. Эксперты
14.40 ФОРМУЛА-1. Гран-при Италии. Прямая трансляция
18.55 Футбол. Чемпионат мира- 2018 г. Отборочный турнир. Нидерланды - Болгария. Прямая трансляция
20.55 НЕфутбольная страна
21.40 Футбол. Чемпионат мира- 2018 г. Отборочный турнир. Венгрия - Португалия. Прямая трансляция
00.10 Футбол. Чемпионат мира- 2018 г. Отборочный турнир 0+
02.10 Д/ф «Суд над Алленом Айверсоном» 16+
03.50 В этот день в истории спорта 12+
04.00 ФОРМУЛА-1. Гран-при Италии 0+

РОССИЯ К

06.30 Евроньюс 0+
10.00 Обыкновенный концерт 0+
10.35 Х/ф «Учитель» 0+
12.15 Д/ф «Тамара Макарова. Свет Звезды» 0+
12.55 Д/ф «Я видел улара» 0+
13.35 Опера «Спящая красавица» 0+
16.20 Пешком... 0+
16.50, 01.55 Искатели 0+
17.40 Х/ф «Прощание славянки» 0+
19.00 Хрустальный бал «Хрустальной Турандот» 0+
20.15 Романтика романса 0+
21.10 Х/ф «Лоуренс Аравийский» 0+
00.40 Концерт «Элла Фицджеральд» 0+
01.35 Мультфильм для взрослых 18+
02.40 Д/ф «Равенна. Прощание с античностью» 0+

ДОН 24

06.00 Х/ф «Злоключения Альфреда» 12+
08.00 Х/ф «Спящая красавица» 12+
09.00 Мультфильмы 6+
09.30 Как это было? 12+
09.45 Производим-на-Дону 16+
10.00 Даешь Мундиаль! 12+
10.15 Вопреки всему 12+
10.30 Спорт-на-Дону 12+
11.00 Поговорите с доктором 12+
11.45 Югмедиа 12+
12.00 Наше все 12+
12.50 Парламентский стиль 12+
13.00 Д/ф «Следствие покажет» 16+
14.00, 00.30 Т/с «Охотник за головами» 16+
20.00 Разные взгляды 12+
21.00 Х/ф «Легок на помине» 16+
23.00 Евромакс 16+
23.30 Всероссийский телевизионный конкурс «Федерация» 16+

5 ПЯТЫЙ

08.35 День ангела 0+
09.00 Известия. Главное
10.00 Истории из будущего 0+
10.50 Д/ф «Меладзе. Генерал армии золушек» 12+
11.55, 12.40, 13.35, 14.25, 15.15, 16.10, 17.00 Т/с «Последний мент» 16+
17.45, 18.45, 19.40 Т/с «Спецназ» 16+
20.40, 21.40, 22.35, 23.25 Т/с «Спецназ 2» 16+
00.30 Х/ф «Звезда» 16+
02.25 Д/с «Агентство специальных расследований» 16+
03.15, 04.40 Т/с «Воскресенье, половина седьмого» 16+

НТВ

04.50 Х/ф «Чистое небо» 0+
07.00 Центральное телевидение 16+
08.00, 10.00, 16.00 Сегодня
08.20 Счастливое утро 0+
09.25 Едим дома 0+
10.20 Первая передача 16+
11.05 Чудо техники 12+
12.00 Дачный ответ 0+
13.05 Двойные стандарты. Тут вам не там! 16+
14.05 Как в кино 16+
15.05 Своя игра 0+
16.20 Следствие вели... 16+
18.00 Новые русские сенсации 16+
19.00 Итоги недели
20.10 Ты не поверишь! 16+
21.10 Звезды сошлись 16+
23.00 Х/ф «Омерзительная восьмерка» 18+
02.10 Х/ф «Шоковая терапия» 16+
04.05 Т/с «ППС» 16+

домашний

06.30, 05.30 Джейми у себя дома 16+
07.30, 23.55, 04.55 6 кадров 16+
07.45 Х/ф «Благословите женщину» 16+
11.50 Х/ф «Если наступит завтра» 16+
18.00, 22.55 Д/с «Потерянные дети» 16+
19.00 Х/ф «Мой» 16+
00.30 Х/ф «Мисс Марпл. Зеркало треснуло» 16+
02.55 Х/ф «Судьба человека» 16+

УВАЖАЕМЫЕ ЧИТАТЕЛИ! Редакция газеты «Заря» не несет ответственности за содержание ТВ-программы и вносимые в неё изменения

СВОБОДНОЕ ВРЕМЯ

Рецепты от «Зари»

МЕКСИКАНСКИЙ САЛАТ

ИНГРЕДИЕНТЫ:

Рис – 1 стакан, консервированная кукуруза – 1 банка, вареная колбаса – 250 г, луковица – 1 шт., красный и зеленый сладкий перец – по 1 шт.
Заправка: растительное масло – 7 ст. л, уксус – 4 ст. л, томатный соус или кетчуп – 2 ст. л, соль, молотый красный жгучий перец и молотый черный перец – по вкусу, карри – 0,5 ч. л.

ПРИГОТОВЛЕНИЕ:

Сварить рассыпчатый рис. Лук очистить и мелко нарезать. Колбасу нарезать тонкими продолговатыми брусочками. Рис смешать с луком, колбасой и кукурузой. Сладкий перец вымыть, удалить сердцевину и семена, нарезать колечками. Все перемешать. Салат залить заправкой и дать 1 час настояться.

РИС С ФАСОЛЬЮ

ИНГРЕДИЕНТЫ:

Рис и мелкая фасоль – по 1 стакану, тертый твердый сыр – 2-3 ст. л., сливочное масло – 2-3 ст. л., растительное масло – 4 ст. л., луковица – 1 шт., чеснок – 1 долька, нарезанная зелень петрушки – 3 ст. л., овощной отвар – 2 стакана, томатная паста – 3 ст. л.

ПРИГОТОВЛЕНИЕ:

Фасоль промыть, замочить на 12 часов в холодной кипяченой воде, сварить. Лук очистить, нарезать, поджарить на растительном масле, добавить толченый чеснок и зелень петрушки. Потушить несколько минут, после чего добавить овощной отвар и томатную пасту, довести до кипения, затем всыпать тщательно промытый рис. Довести до готовности под крышкой, перемешать со сваренной фасолью. Выложить в смазанную растительным маслом сковороду, посыпать тертым сыром, положить сверху несколько кусочков масла и поставить в горячую духовку на 20 минут.

АНЕКДОТЫ

Жена кричит мужу:
– Мне надоело твое ежедневное пьянство! Ты каждый день приходишь пьяный. Если бы ты пришел хоть раз трезвым, я бы от радости зарезала бы индюка!
На следующий день жена пошла в огород и видит – пьяный муж сидит в обнимку с индюком и бормочет:
– Не бойся, ты будешь жить очень-очень долго!

Парень подходит к девушке и спрашивает:
– Ты ждешь принца на белом коне?
– Да!
– Я пришел!
– Я вижу... А где принц?

Учительница биологии доказывает ученикам вред алкогодя. Берет червяка, бросает в стакан со спиртом – тот сдох, бросает червяка в стакан с водой – живой. Спрашивает учеников:
– Дети, какой из этого можно сделать вывод?
– Если пить спирт, то глистов не будет!

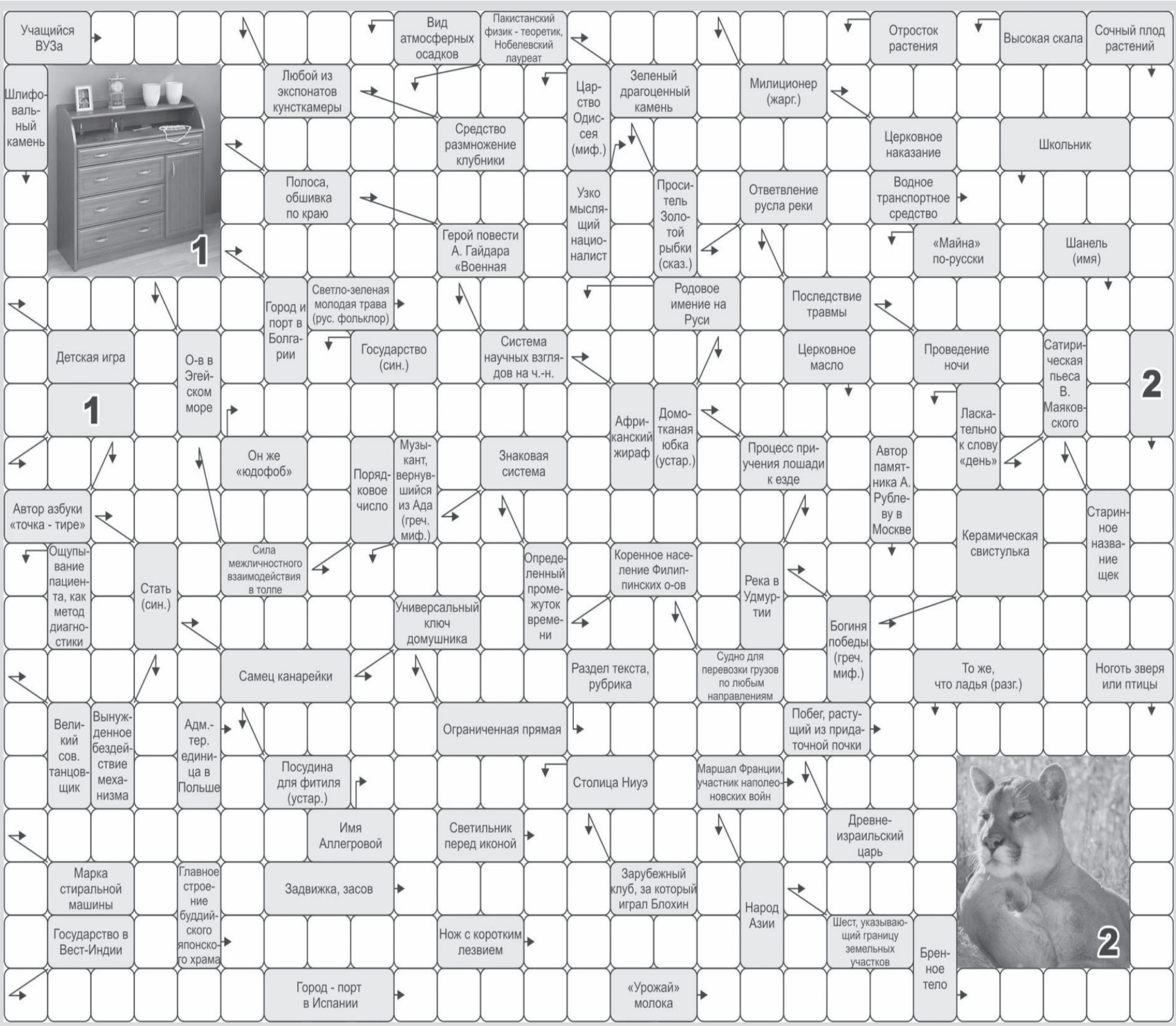

ОТВЕТЫ НА СКАНВОРД, опубликованный в №32 (19 августа 2017 г.)

По горизонтали: КАЗАЧОК ПАПИРУС ОПЕКА ЕДИНЕНИЕ РАЦИЯ ФИГУРА ОТХОД УСТЬЕ СЕКТА БЛЕСК БАНКЕТ КОШМАР ИЗВЕСТЬ РАДОН ТРЕНОЖНИК САММИТ НИЗОК ОШЕН УВЕЧЬЕ РАДИОВОЛНА НАХАЛ ЮРИЙ ЛИШАЙ АЙША ЗОЛОТОЙ САКЛЯ МУЛАТ ОВРАГ МЮСЛИ БИСКВИТ КОЧАН ФОРД НЕГАТИВ АЛГЕБРА ЩЕПКА ЛГУН ОЛУШИ АРИНА СНАРЯД КНЯЗЬ КОШМА ШОФЕР

По вертикали: ГИББОН ДИССОНАНС ЗУБОК КУЗОВ ЛОКАТОР КЕГЛЯ АЭРОСТАТ ОБИХОД БЕЛЕНА КОЙОТ АЙМАК ПЯТАК УГОНЩИК ОБЖОРА АЛЛА АГДАМ НАКАЗ АРКТИКА ЛАРЬ ФЕДРА ШАССЕ ИЗГИБ ОСНОВА БРАК ЛУНА НЮНЯ ФАЛЬШ СЕАНС МУАР КИЖИ ИЗЮБР ТОКИО ИДЕН АНЖУ СКЕРЦО ШТАТИВ ТИРЕ ЕГЕРЬ НЮНИ ТЕРРОР

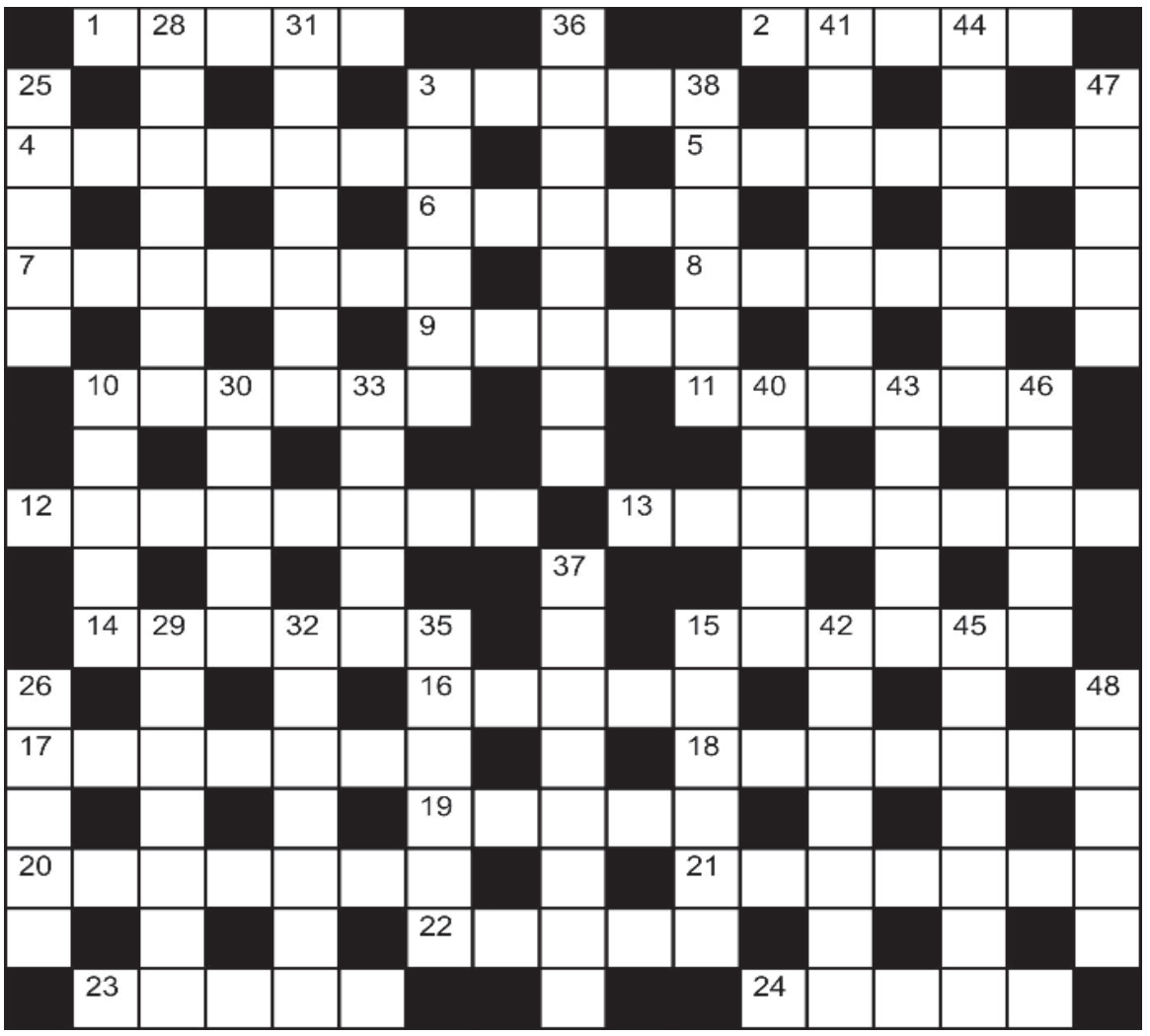

ПО ГОРИЗОНТАЛИ: 1. Механизм в виде спаренных небольших валов. 2. Многолетняя болотная трава. 3. Хищник семейства кошачьих. 4. Большой молот. 5. Химический элемент. 6. Примат, обезьяна. 7. Процесс творческого поиска. 8. Вещь, товар. 9. Цепкохвостая обезьяна. 10. Ядовитое вещество. 11. Предводитель казачьего войска. 12. Супружеская неверность. 13. Крик об опасности у моряков. 14. Французский живописец XVII в. 15. Небольшая сельдь. 16. Родная улица Окуджавы. 17. Новоселье как динамический процесс. 18. Обозначение оценкой знаний учащегося. 19. Известный итальянский футбольный клуб. 20. Столовая посуда. 21. Рядовой артиллерии (устар.). 22. Представитель семейства тюленей. 23. Имя писателя По. 24. Составляющие музыки.

ПО ВЕРТИКАЛИ: 25. Деятельная часть коллектива. 26. Такт двигателя внутреннего сгорания. 10. Документ на обыск. 28. Судебный защитник. 29. Древнегреческий поэт. 30. Цилиндрический свиток бумаги. 31. Место, куда бьет молотком невропатолог. 32. Школьница. 33. Отросток дерева. 3. Особенность поведения человека. 35. Единица измерения плоских углов. 36. Настоянная на анисе водка. 37. Сапожник (устар.). 38. Тонкая длинная горящая щепка. 15. Деталь затвора фотоаппарата. 40. Долгополая меховая шуба. 41. Засольная рыба. 42. Фамилия последнего русского царя. 43. Белокурый секс-символ. 44. Дымная комната для отдыха. 45. Крупное затонувшее судно. 46. Рассказ Чехова. 47. Город-курорт в Крыму. 48. Мужской православный монастырь.

Помогают пережить жару

Нынешнюю жару и здоровые люди переносят с трудом, а что уж говорить о больных. Поэтому медицинские учреждения в первую очередь должны быть оснащены кондиционерами. Как сообщил газете заместитель главного врача ЦРБ по АХЧ А.В. Дробышев, благодаря финансовой помощи фермеров нашего района в больнице теперь стало больше помещений с прохладным кондиционированным воздухом. Так, 30 тысяч рублей предоставил на приобретение сплит-систем В.Г. Ивко. На эти деньги куплены и установлены кондиционеры в операционном блоке и реанимации. А супруги Фендриковы, которые оказывают помощь больнице на постоянной основе, недавно приобрели сплит-систему в массажный кабинет поликлиники.

Осторожно! Ландшафтные пожары

Ежегодно осложняется обстановка с пожарами. Самые распространенные природные пожары — это травяные палы. Как правило, ранней весной, в засушливое лето и осенью происходит несанкционированное сжигание сухой травы и мусора, что может привести к возникновению ландшафтных и лесных пожаров и, как следствие, возгоранию хозяйственных построек и жилых домов. По статистике, причинами более 90% произошедших пожаров в пожароопасный период являются сжигание сухой травы, мусора вблизи строений, брошенные незатушенные окурки, шалость детей с огнем. Ведь в жаркую сухую погоду достаточно и искры, чтобы вспыхнул огонь, последствия которого могут быть самыми трагичными.

Уважаемые жители Егорлыкского района, не подвергайте себя и окружающих людей смертельной опасности. Настоятельно рекомендуем быть особенно внимательными и бдительными. Соблюдайте элементарные правила пожарной безопасности:

- не разводите костры в лесополосах, полях и вблизи строений;
- будьте осторожными при обращении со спичками и другими огнеопасными предметами, не бросайте непотушенные сигареты;
- не сжигайте мусор на своих придомовых, садовых и дачных участках. Помните, что это особенно опасно при сильном ветре.
- присматривайте за детьми,

чтобы их маленькие шалости с огнем не превратились в большой пожар.

В случае возникновения пожара – не теряйтесь и не паникуйте, звоните по телефону стационарной телефонной связи «01» или по сотовой связи «010». При нахождении в опасности и для сообщения важной информации о необходимости проведения спасательных мероприятий звоните по телефонам в службу ЕДДС- 112, МЧС – 01.

И. АСТРАДЫМОВА, инструктор ПБ ВДПО Егорлыкского района

Негромкие праздники
СЕНТЯБРЬ

ДЕНЬ РОЖДЕНИЯ ИГРЫ «ЧТО? ГДЕ? КОГДА?»

В сентябре популярная интеллектуальная игра «Что? Где? Когда?» отметит свой 42-й день рождения. Основатель программы – Владимир Ворошилов. Он провел свой первый выпуск семейной (как было задумано) викторины 4 сентября 1975 года. Уже к 1976 году семейная викторина превратилась в популярный телевизионный молодежный клуб и стремительно обходила по рейтингу другие интеллектуальные передачи. Эта игра стала первым на телевидении интеллектуальным клубом светско-развлекательного характера.

ДЕНЬ ОЗЕРА БАЙКАЛ

В 1999 году было принято решение учредить День озера Байкал. Озеро Байкал – одно из самых древних на Земле. Его возраст – 25-35 миллионов лет. Объем воды в Байкале – 23 615,39 км³, что составляет примерно 19% мировых запасов озерной пресной воды. Максимальная глубина этого озера – 1642 м. Средняя его глубина – 744, 4 м. Уникальность Байкала заключается не только в его размерах и глубине. В нем обитает более 60 видов рыб (сом, осетр, карп, омуль, щука, байкальская нерпа и другие). Прибрежная фауна представлена тарпанами, чайками, орланами-белохвостами. Флора озера и прилегающих территорий объединяет более 2000 видов растений.

ДЕНЬ ГРАНЁНОГО СТАКАНА

Несмотря на то, что граненый стакан изготавливают из стекла, чтобы разбить его, нужно постараться. Именно это качество отметил еще Петр I, которому преподнесли такой сосуд в качестве посуды для спиртных напитков. По самой распространенной версии, «создательницей» данного изделия в советский период является скульптор-монументалист Вера Мухина, которая заведовала мастерской художественного стекла в Ленинграде. Считается, что в 40-е гг. прошлого столетия она получила заказ на разработку посуды для общепита, а 11 сентября 1943 года на Гусь-Хрустальном стекольном заводе был выпущен первый советский стакан.

ДЕНЬ РОЖДЕНИЯ ПЕНИЦИЛЛИНА

Использование пенициллина как антимикробного препарата широкого спектра действия было выяснено случайно, после того как А. Флеминг оставил рядом два незакрытых на ночь сосуда: один с опасными болезнетворными стафилококками, а другой – с плесенью пенициллина. Проникнувшая в емкость с бактериями плесень привела к их гибели, что способствовало появлению революционного метода лечения многих заболеваний. Полезные свойства пенициллиновой плесени на самом деле были известны давно, о чем есть упоминания в трактатах Авиценны и лекарей инков. Так называемый «чистый пенициллин» был выделен только в 1938 году учеными Оксфорда. Это позволило значительно сократить гибель раненых солдат в годы ВОВ.

ДЕНЬ РОЖДЕНИЯ ЯНДЕКСА

Яндекс
Найдётся всё

Чтобы найти необходимую информацию в сети, интернет-пользователи зачастую прибегают к помощи поисковой системы Яндекс. В конце 80-х годов IT-компания «Аркадия» начала разрабатывать новые поисковые технологии. В результате той деятельности были созданы несколько программ. Данная технология поиска и была названа Yandex. Имя этой системе в 1993 году придумали 2 программиста-одноклассника И. Сегалович и А. Волож, которые создали его путем различных производных от слов, описывающих суть технологии.

ДЕНЬ РОЖДЕНИЯ ЛОМБАРДА

В жизни может сложиться ситуация, когда необходимо срочно получить определенную денежную сумму. Если нет возможности занять у друзей или родственников, то на помощь может прийти учреждение, которое выдаст необходимое количество денег под залог какого-либо имущества. 28 сентября 1618 года в Брюсселе (Бельгия) начало работу первое подобное учреждение – Дом Ломбарди, услугами которого пользовались многие знатные личности, включая членов королевских семейств. Примечательно, что это заведение функционирует в первозданном виде и по сей день.

Отказ можно обжаловать

■ **Собственник автомобиля обязан поставить свой автомобиль на регистрационный учет в ГИБДД. Только после регистрации транспортное средство допускается к участию в дорожном движении**

Если заявителю отказано в регистрации транспортного средства (и при этом он уверен, что основания для отказа отсутствуют), либо сроки регистрации затягиваются, соответствующие действия (бездействие) регистрационного подразделения Госавтоинспекции можно обжаловать. Здесь возможно два пути: досудебный порядок – обжалование в вышестоящее подразделение ГИБДД, и второй путь – судебный порядок обжалования незаконных решений (действий) должностных лиц ГИБДД, в порядке предусмотренном Кодексом административного судопроизводства РФ (КАС РФ). Срок для судебного обжалования составляет три месяца со дня, когда автовладельцу стало известно о нарушении его прав. Административное исковое заявление можно подать в суд в письменной форме (требования к форме и содержанию заявления содержат статьи 125, 220 КАС РФ), либо представить в электронном виде через личный кабинет на официальном сайте суда при условии наличия технической возможности для этого в суде.

При обжаловании отказа в постановке на учет транспортного средства и подаче административного искового заявления в нем необходимо указать следующие требования:

- признать незаконным решение об отказе в государственной регистрации транспортного средства, принятое административным ответчиком – должностным лицом подразделения ГИБДД;
- обязать административного ответчика осуществить государственную регистрацию транспортного средства.

К административному иску необходимо приложить копии следующих документов: заявление о регистрации ТС; решение об отказе в регистрации; решение, принятое вышестоящим органом по вашей жалобе, если таковая подавалась; документ, подтверждающий право собственности на ТС; документ, подтверждающий уплату госпошлины, размер которой составляет 300 рублей; документ, подтверждающий вручение другим лицам, участвующим в деле, копий подаваемого заявления.

По общему правилу суд в течение месяца должен рассмотреть административный иск об оспаривании отказа в государственной регистрации ТС. Если суд удовлетворит требования истца, то в решении будет указан срок его исполнения. Суд самостоятельно направит решение в подразделение ГИБДД. В течение месяца со дня вступления в силу решения суда подразделение ГИБДД должно будет сообщить об исполнении решения суда и устранении допущенных нарушений.

И. АЛЬШЕГИРОВА, помощник судьи Егорлыкского районного суда

Гигиена против энтеровируса

■ **Нынешний сезон отпусков, по сообщениям СМИ, омрачен для многих отдыхающих различными инфекциями. Наиболее распространенная среди них – энтеровирусная. Это заболевание легче предупредить, соблюдая элементарные меры профилактики, чем лечить**

Энтеровирусная инфекция — это инфекционное заболевание, вызываемое вирусами, относящимися к кишечным вирусам. Одной из разновидностей кишечных вирусов является вирус Коксаки, о заражении которым сообщалось этим летом в связи с отдыхом в Турции. Энтеровирусы устойчивы во внешней среде: хорошо переносят низкие температуры (в условиях холодильника они сохраняются в течение нескольких недель), в водопроводной воде выживают до 18 дней, в речной — около месяца, в очищенных сточных водах – до двух месяцев, однако, они быстро погибают при термической обработке.

Источником инфекции является больной человек или бессимптомный носитель вируса. Вирус проникает в организм человека через желудочно-кишечный тракт и верхние дыхательные пути, может передаваться контактным путем через воду, овощи, грязные руки, игрушки и другие объекты внешней среды. Из-за отсутствия иммунитета дети наиболее восприимчивы к энтеровирусам и служат основными их распространителями. Инфекция поражает, в основном, детей младше 6 лет, наиболее опасна она для детей до двух лет. У детей школьного возраста восприимчивость к данным вирусам снижается, а взрослые болеют редко. Инкубационный период энтеровирусной инфекции – от одного до десяти дней.

Меры профилактики энтеровирусной инфекции такие же,

как при любой другой кишечной инфекции:

- необходимо соблюдать правила личной гигиены, тщательно мыть руки перед приготовлением пищи, перед едой, после туалета;
- тщательно мыть фрукты и овощи;
- не рекомендуется покупать продукты в местах несанкционированной торговли;
- купаться следует только в отведенных для этой цели местах, учите детей не заглатывать воду при купании;
- употребляйте для питья только кипяченую или бутилированную воду.

При контакте с больным энтеровирусной инфекцией необходимо наблюдать за состоянием своего здоровья и при появлении каких-либо жалоб немедленно обратиться к врачу.

Г. ГНЕЗДИЛОВА, врач кабинета медицинской профилактики ЦРБ

Быстро и удобно

■ **Обращение к сервису «Офисы и приемные. Предварительная запись на прием» на официальном сайте Росстреестра экономит время заявителя, делает получение услуг более удобным**

Управление Росреестра по Ростовской области напоминает, что получить информацию об офисах Росреестра, Федеральной кадастровой палаты и МФЦ, в которых осуществляется прием - выдача документов на предоставление услуг Росреестра, можно с помощью сервиса «Офисы и приемные. Предварительная запись на прием». Сервис размещен на главной странице сайта Росреестра (https://rosreestr.ru). С помощью этого сервиса можно предварительно записаться на прием в любой из офисов Кадастровой палаты для получения услуг ведомства, выбрав удобные для них дату и время. Такая возможность доступна для пользователей личного кабинета сайта Росреестра, для авторизации в котором используется подтвержденная учетная запись пользователя на Едином портале государственных услуг Российской Федерации.

Сервис предоставляет возможность поиска офиса по виду оказываемой услуги, местоположению офиса, а также по наличию экстерриториального приема. Выбрав офис, заявитель может получить информацию об его адресе, графике работы и перечне услуг и функций, которые в нем исполняются.

О. ГАЗАЛОВА, начальник межмуниципального отдела по Егорлыкскому, Зерноградскому, Кагальницкому районам Управления Росреестра по Ростовской области

Извещение о проведении аукциона

Организатор аукциона – Администрация Егорлыкского района. Решение о проведении аукциона: Лот №1. Постановление Администрации Егорлыкского района от 21 августа 2017 года № 858. Форма аукциона: аукцион является открытым по составу участников. Место, дата и время проведения аукциона: «3» октября 2017 года в 15 час. 00 минут по адресу: Ростовская область, Егорлыкский район, ст. Егорлыкская, ул. Мира, 90, зал заседаний Администрации Егорлыкского района. Предмет аукциона: Лот №1. Право на заключение договора аренды земельного участка, государственная собственность на который не разграничена, находящегося в границах Войновского сельского поселения, категория земель – земли сельскохозяйственного назначения, разрешенное использование – для сельскохозяйственного использования площадью 3000000 кв.м., кадастровый №61:10:0600009:1654, местоположение: Ростовская обл, р-н Егорлыкский, в 3,925 км на северо-запад от х. Украинский. Срок аренды – 5 лет. Начальная цена предмета аукциона: Лот№1. Начальная цена предмета аукциона на право заключения договора аренды земельного участка установлена в размере рыночной стоимости в сумме 305614,0 рублей на основании отчета об оценке рыночной стоимости. Шаг аукциона составляет 3% от начального размера рыночной стоимости - 9168,42 рублей. Размер задатка для участия в аукционе составляет 20% от начального размера рыночной стоимости арендной платы, что составляет 61122,8 рублей. Задаток перечисляется по следующим реквизитам: р/сч 40302810660153000870 в отделении Ростов-на-Дону г. Ростов-на-Дону, ИНН 6109001268, КПП 610901001, БИК 046015001, получатель: УФК по Ростовской области (Администрация Егорлыкского района), л/счет 05583127310, наименование платежа: задаток за участие в аукционе. Задаток должен поступить на указанный счет не позднее даты и времени рассмотрения заявок на участие в аукционе. Задаток, внесенный лицом, признанным победителем аукциона, засчитывается в счет арендной платы за земельный участок. При уклонении или отказе победителя аукциона от заключения в установленный срок договора аренды земельного участка, задаток не возвращается. В течение трех рабочих дней со дня подписания протокола о результатах аукциона организатор аукциона возвращает задатки лицам, участвовавшим в аукционе, но не победившим в нем. Задаток заявителя, не допущенного к участию в аукционе, подлежит возврату в течение трех рабочих дней со дня оформления протокола приема заявок на участие в аукционе. В случае отзыва заявки заявителем до дня окончания срока приема заявок задаток возвращается в течение трех рабочих дней со дня поступления уведомления об отзыве заявки. В случае отзыва заявки заявителем позднее дня окончания срока приема заявок задаток возвращается в порядке, установленном для участников аукциона. Дата и время начала приема заявок – «28» августа 2017 г. с 9:00 часов. Дата и время окончания приема заявок – «27» сентября 2017 г. в 10:00 часов. Дата и время начала рассмотрения заявок на участие в аукционе - «29»сентября 2017 г. в 12 час. 00 минут. Заявки на участие в аукционе принимаются в письменном виде по адресу: Ростовская область, ст. Егорлыкская, ул. Мира, 88, кабинет № 34 – отдел имущественных отношений. Для участия в аукционе заявители предоставляют следующие документы: 1) Заявку на участие в аукционе. Форма заявки размещена на официальном сайте Администрации Егорлыкского района. 2) Копии документов, удостоверяющих личность заявителя (для граждан). 3) Надлежащим образом заверенный перевод на русский язык документов о государственной регистрации юридического лица в соответствии с законодательством иностранного государства в случае, если заявителем является иностранное юридическое лицо; 4) Документы, подтверждающие внесение задатка. Документом, подтверждающим внесение задатка, признается заключением соглашения о задатке. Один заявитель вправе подать только одну заявку на участие в аукционе. Заявка на участие в аукционе, поступившая по истечении срока приема заявок, возвращается заявителю в день ее поступления. Заявитель имеет право отозвать принятую организатором аукциона заявку на участие в аукционе до дня окончания срока приема заявок, уведомив об этом в письменной форме организатора аукциона. Заявитель не допускается к участию в аукционе в следующих случаях: 1) Непредоставление необходимых для участия в аукционе документов или предоставление недостоверных сведений; 2) Непоступление задатка на дату рассмотрения заявок на участие в аукционе; 3) Подача заявки на участие в аукционе лицом, которое в соответствии с Земельным Кодексом РФ и другими федеральными законами не имеет права быть участником аукциона; 4) Наличие сведений о заявителе, об учредителях (участниках), о членах коллегиальных исполнительных органов заявителя, лицах, исполняющих функции единоличного исполнительного органа заявителя, являющегося юридическим лицом, в реестре недобросовестных участников аукциона. Организатор аукциона ведет протокол рассмотрения заявок на участие в аукционе. Заявитель, признанный участником аукциона, становится участником аукциона с даты подписания организатором аукциона протокола рассмотрения заявок. Заявители, признанные участниками аукциона, и заявители, не допущенные к участию в аукционе, уведомляются организатором аукциона о принятых в отношении них решениях не позднее дня, следующего после дня рассмотрения заявок на участие в аукционе (подписания протокола рассмотрения заявок). Победителем признается участник, предложивший в ходе аукциона наибольший размер годовой арендной платы за земельный участок. В случае, если на основании результатов рассмотрения заявок на участие в аукционе принято решение об отказе в допуске к участию в аукционе всех заявителей или о допуске к участию в аукционе и признании участником аукциона только одного заявителя, аукцион признается несостоявшимся. При этом договор аренды земельного участка заключается с единственным участником аукциона по начальной цене предмета аукциона. В случае, если по окончании срока подачи заявок на участие в аукционе подана только одна заявка и заявитель, подавший указанную заявку, соответствуют всем требованиям, договор аренды земельного участка заключается с заявителем по начальной цене предмета аукциона. В случае принятия решения об отказе в проведении аукциона, организатор аукциона в течение трех дней со дня принятия решения извещает участников аукциона об отказе в проведении аукциона и возвращает его участникам внесенные задатки. Электронный адрес официального сайта Российской Федерации для размещения информации о проведении торгов на право заключения договоров в сети Интернет: www.torgi.gov.ru.

продаётся

1465 **Дом** площадью 167 кв.м со всеми удобствами. Тел. 8-961-285-91-10.

110 **Дом** в районе «пилотного проекта». Цена – договорная. Тел. 8-928-194-31-64 (Екатерина).

322 **Кирпичный дом**, центр, все удобства. Тел. 8-928-175-13-97.

1832 **Дом** по ул. М. Горького, 96. Тел. 8-928-96-48-734.

281 В ст. Егорлыкской на участке 1300 кв. м жилой **дом** из пяти комнат площадью 148,3 кв. м с гаражом и хозяйственными постройками и **нежилое помещение** площ. 47,7 кв. м по адресу: ул. Орджоникидзе, 44. Цена – 3600 тыс. руб., торг. Тел. 8-928-77-77-323 (Геннадий Иванович).

507 **Дом** в ст. Новороговской. Возможно под материнский капитал. Тел. 8-928-766-51-69, 8-928-14-11-404.

424 **Дом** площ. 73 кв. м, все удобства, частично с мебелью в х. Кавалерском по ул. Мартыненко, 44 + земельный участок 1,5 га. Тел. 8-918-508-59-75.

504 **Дом** в х. Кугейском (центр). Газ, вода. Тел.: 8-928-15-11-555.

496 **Дом** площ. 126 кв. м, имеются гараж, летняя кухня, хозпостройки, благоустроенный двор, сад, огород по ул. Солнечной, 48. Тел. 8-928-11-11-307.

429 **Дом** со всеми удобствам в х. Объединенном. Тел. 8-928-164-02-67.

443 **Дом** площ. 76 кв. м по ул. Ленина, 136. Тел. 8-952-568-14-13.

519 **Дом** с ремонтом, бытовой техникой и мебелью по ул. Луначарского, 182. Тел. 8-938-119-32-13.

525 **Дом** по пер. Семашко, 87 площадью 44 кв. м, участок 7 соток. Цена – 1500 тыс.рублей. Тел. 8-919-877-08-84.

538 **Дом** в х. Кавалерском площадью 80 кв. м, ремонт, все удобства. Тел. 8-928-960-81-69.

544 **Дом** в центре х. Кугейский, 76,6 кв. м жилой площади, гараж, летняя кухня, хозпостройки. Тел. 8-928-106-74-94.

458 **Дом** в х. Кавалерском по ул. Кирова, 75 с земельным участком 30 соток. Тел. 8-928-762-37-42.

484 **Дом** по ул. Ворошилова, 142 (район автовокзала).

555 **Дом** площ. 52 кв. м в х. Войнов по ул. Садовой, 3, в доме все удобства: свет, газ, вода. Центральная улица, асфальт, огород 30 соток. Тел. 8-918-57-000-12.

479 **Дом** площ. 120 кв. м и магазин 70 кв. м на одном участке по ул. Патоличева, 45. Тел. 8-928-173-07-02.

520 **Флигель** по ул. Ростовской, площадью 32 кв. м, земли 2 сотки. Тел. 8-928-95-45-200.

445 **Флигель** площ. 56 кв. м, все удобства, газ, вода, телефон, участок 14 соток, имеется место под строительство по ул. Орджоникидзе, 16. Тел. 8-909-412-03-64.

463 **Квартира** в районе Газопровода. Тел. 8-929-813-00-86, 8-928-904-16-56.

498 **Трехкомнатная квартира**, 77 кв.м., 7 соток земли, все удобства. Тел.: 8-928-112-59-98.

524 **Квартира** в доме-коттедже в х. Украинский площадью 32 кв. м, летняя кухня, баня, подвал, газ в доме и кухне, водопровод, хозпостройки, придворный земельный участок 4 сотки, огород 14 соток, скважина для воды, сад. Тел. 8-938-107-71-13, 8-967-244-11-12.

468 **Двухкомнатная квартира**, 1-й этаж по ул. Дубинец, 39. Тел. 8-928-139-32-55, 8-988-556-35-94.

441 **План** под строительство площ. 2000 кв. м, забор с трех сторон, имеется фундамент, коммуникации – в метре от межи по ул. Сельской, 43 (пилотный проект). Тел. 8-928-154-11-23.

530 **План** в «царском селе». Тел. 8-928-904-59-10.

426 **Производственное помещение** площ. 270 кв. м и 4,5 га земли под строительство. Тел. 8-928-130-96-44, 8-928-603-88-76.

542 **Земельный пай** площ. 7,6 га в х. Кугейском. Цена договорная. Тел. 8-918-850-00-99 (Сергей).

546 **Земельный пай** площ. 7 га в х. Кавалерском. Тел. 8-928-142-04-21.

545 **Участки** в «пилотном проекте», жилые дома площадью 150 кв. м и 96 кв. м. Тел. 8-928-158-53-32.

313 **Один или два земельных пая** по 7,9 га (колхоз «Искра»). Тел. 8-928-151-03-00.

497 **Земельный участок** по ул. Зеленой, 21. Тел. 8-928-181-191-8.

505 **Земельный участок** под строительство по пер. Грушевому, 20 площадью 10 соток. Имеются газ, вода, свет. Тел. 8-928-15-18-961.

559 **Земельный участок** в «пилотном проекте» по центральной улице, коммуникации – по меже. Тел. 8-988-530-64-39.

515 **Земельный участок** площ. 15 соток по ул. Ленина, 49. Тел. 8-928-111-66-15.

508 **Инвалидная коляска** импортная в отличном состоянии. Тел. 8-928-182-99-26.

509 **Мебель б/у: две тумбы под ТВ, два шкафчика для белья; два детских велосипеда, школьный ранец** для мальчика. Все в хорошем состоянии, дешево. Тел. 8-908-180-32-87.

512 **Недорого котел «Дон-16»** б/у и **бетонные камни**. Тел. 8-906-425-00-64.

521 **Автомобиль ВАЗ 2115**. Тел. 8-950-857-555-8.

367 **Автомобиль Лада-Гранта** 2016 года вып., пробег – 10 тыс. км. Тел. 8-928-761-83-14.

368 **Диски-3**. Тел. 8-951-534-90-69.

477 **Комбайн КЗС-3**, прямоточка + подборщик + ПСП в хорошем состоянии. Цена – 350 тыс. руб. Документы. Тел. 8-928-762-41-21.

355 **Два земельных пая** по 7,4 га (земли СПК «Заря») в хорошем месте. Тел. 8-928-168-50-94.

1790 **Пологи для хознужд:** 3х4м – 600 руб., 4х5м – 1300 руб., 4х6м – 1000-1500 руб., 4х8м – 1500 руб., 5х8м – 2000 руб., 4х6м (брезент) – 3500 руб. Тел. 8-928-17-16-500.

432 **Сушь пчелиная, медовые рамки, медогонка, ульи б/у**. Тел. 8-928-119-53-63.

416 **Ячмень, сено, солома в тюках, а/м ВАЗ** 32131, **«Нива»** - 2014 г.в., **КИА СИТ универсал** – 2014 г.в., **Соболь** 2004 г.в. Тел.: 8-928-180-24-62.

527 1,5 тонны **ячменя** и 1 тонна **пшеницы** хорошего качества или 2,5 тонны пшеницы. Доставка по станице бесплатная. Тел. 8-928-184-60-01.

528 **Экструдированная кукуруза, жмых масличных культур(лен, сафлор, рыжик), масло**. Тел. 8-918-177-42-80.

547 **Две дойные коровы, одна стельная**. Тел. 8-928-176-63-43.

534 **Коровы**. Тел. 8-928-133-88-43.

558 **Коровы**, цена – 50 тыс. рублей, **кобыла** (пять лет) – 60 тыс. руб., **ячмень** яровой – 7 руб./кг, **солома ячменная** – 30 руб./тюк. Тел. 8-928-601-59-38.

291 **Породистые телята** в х. Кугейском. Тел. 8-928-144-63-89.

434 **Поросята** двухмесячные в х. Кавалерском. Тел. 8-928-11-44-971.

510 **Чистопородные щенки** черной немецкой овчарки (без документов), недорого. Тел. 8-928-131-40-41.

503 **Козье молоко.** Тел. 8-951-497-57-17.

501 **Шесть новых ульев** 12-тирамочных, цена – 1 тыс. руб. Тел. 8-961-305-06-74.

502 **Бильярдный стол** большой на камне. Тел. 8-961-305-64-00.

требуется

557 **Мастер-парикмахер, мастер маникюра-педикюра, косметолог**. Тел. 8-928-186-27-18.

433 **Сиделка** для одинокой женщины с постоянным проживаем в х. Кавалерском. Тел. 8-968-717-26-26.

511 **Работница** в кафе «Престиж» на пекарню, официант. Тел. 8-928-609-33-48.

494 **Разнорабочий**. З/п от 500 рублей в день. Тел. 8-938-150-55-26.

518 **Фотограф** на постоянную работу – коммуникабельный, мобильный, с водительскими правами, обучение на месте. Работа за пределами РО. Тел. 8-928-909-33-37.

474 **Грузчик** на постоянную работу. Обеспечиваем трудоустройство. Тел. 8-928-139-38-79.

483 **Обслуживающий персонал** на постоянную работу в связи с открытием ночного клуба в центре г. Ростова-на-Дону. Обучение бесплатное, жилье предоставляется, можно без опыта работы. Заработная плата высокая, расчет ежедневный. Тел. 8-928-178-34-84.

430 **Комбайнер, тракторист.** Тел. 8-928-626-38-88.

533 **Продавец** в цветочный магазин. Тел. 8-928-191-47-59.

б/н **Сиделка** с проживанием. Заработная плата – при собеседовании. Телефон: 8-938-103-32-24. Звонить с 10.00 до 18.00.

551 **Водитель** на а/м КАМаЗ с прицепом. Тел. 8-928-145-80-85.

554 **Продавец** в магазин. График 2/2. Тел. 8-928-76-74-919.

разное

532 **Все виды строительных работ:** кровля, сайдинг, пластик, подвесные потолки из г/к, штукатурка, шпаклевка, откосы, ламинат, заборы, отмостки, стяжка полов и др. Тел. 8-928-15-15-718.

376 **Все виды строительных работ:** кровля, навесы, заборы, фундамент, кирпичная кладка, сливные ямы. Тел. 8-938-111-35-79.

480 **УСТАНОВКА СПЛИТ-СИСТЕМ**. Ремонт. Чистка. Заправка. Тел. 8-928-606-89-92.

405 **Косим траву. Пилим деревья.** Качество и безопасность гарантируем. Тел. 8-928-116-83-88.

289 **Укладка тротуарной плитки. Бетонирование**. Тел. 8-928-109-38-24.

215 **ВНИМАНИЕ! В ДЮСШ Егорлыкского района объявляется набор мальчиков 2010-2011 гг. рождения для занятий спортом** (по программе общей физической подготовки). Начало занятий – 1 сентября 2017 г. Всем желающим обращаться по тел. 8-928-762-24-93, 8-951-838-87-60.

413 **Грузоперевозки** до 5 тонн. Тел. 8-928-195-40-48, 8-908-193-73-06.

1815 **Укладка асфальта, установка поребрика и бордюров.** В наличии имеется весь материал. Тел. 8-928-611-98-98.

251 **Укладка тротуарной плитки**. Тел. 8-929-819-25-77.

1619 **Валка деревьев. Установка заборов из профиля.** Тел. 8-928-144-678-3 (Роман).

Администрация Егорлыкского района сообщает о наличии земельных участков, расположенных на территории Войновского сельского поселения и предлагаемых для предоставления гражданам на условиях аренды для животноводства (пастбища)

п/п	Наименование поселения	Местоположение земельного участка	Категория земель	Разрешенное использование земельного участка	Площадь (м.кв.). Вид приобретаемого права.
1	Войновское сельское поселение	Ростовская область, Егорлыкский р-н, Войновское сельское поселение, 340 м на запад от западной окраины х. Украинский.	земли сельскохозяйственного назначения	для животноводства	13368 кв.м., аренда

Условием предоставления земельных участков в указанных целях определено наличие у граждан скота, учтенного в ведущихся органами местного самоуправления похозяйственных книгах.
Заявления принимаются в администрации Егорлыкского района по адресу: 347660, Ростовская область, Егорлыкский район, ст. Егорлыкская, ул. Мира, 90 с 9.00 до 17.00.

ПОСТАНОВЛЕНИЕ

23 августа 2017 года № 870 ст.Егорлыкская

О разработке проекта планировки и проекта межевания территории по объекту «Газификация х. Московский Егорлыкского района»

Рассмотрев заявление администрации Войновского сельского поселения (исх. № 71-2/64 от 09.08.2017 г.), в соответствии со статьями 45, 46 Градостроительного кодекса РФ, руководствуясь пп.48 п. 1 ст.37, п.9 ст.51 Устава муниципального образования «Егорлыкский район», п о с т а н о в л я ю:

1.Обществу с ограниченной ответственностью «ФГУП Интехнедвижимость» разрешить разработку проекта планировки и проекта межевания территории по объекту «Газификация х. Московский Егорлыкского района».

2.Контроль за исполнением настоящего постановления возложить на главного архитектора администрации Егорлыкского района О.А. Заиченко.

3.Постановление вступает в силу с момента официального опубликования.

А. АБРАМОВ, и.о. Главы администрации Егорлыкского района

1814 **Укладка асфальта виброплитой**. Качество гарантируем. Звоните сейчас. Тел. 8-928-600-55-68, 8-961-3-222-758.

1430 **Музыкальное сопровождение и ведущая для вашего торжества.** Тел. 8-928-198-23-76 (Инга).

352 **Сплит-системы** – установка, ремонт, обслуживание. Тел. 8-928-619-62-64.

80 **Официальный дилер Триколор!** Акция! Обмен Триколор. Установка и настройка спутникового ТВ; Триколор HD, Телекарта ТВ, Цифровое ТВ, Триколор на 2 ТВ. Оплата Телекарта ТВ. Обмен в рассрочку. Ремонт. Качество гарантируем. Тел. 8-928-184-60-01.

369 **Сдается в аренду торговая площадь** 24 кв. м по ул. Ленина, 103 (рядом с магазином «Кулинария»). Тел. 8-928-60-20-430.

549 Выражаем искреннюю благодарность коллективу МБУЗ Егорлыкской ЦРБ, друзьям, соседям и всем, кто поддержал нас в трудную минуту, оказал помощь в похоронах и пришел проводить в последний путь нашу дорогую **СЕМЕНОВУ Светлану Викторовну**.

Родные

499 Выражаем искреннюю благодарность коллективам: отдела МВД по Егорлыкскому району, Новоукраинской школы № 14, друзьям, соседям и всем, кто разделил с нами наше огромное горе, помог в организации похорон и пришел проводить в последний путь нашего дорогого, любимого сына, мужа, папочку **ЛЕБЕДИНСКОГО Алексея Владимировича**.

Родные

516 Выражаем искреннюю благодарность родным, близким, друзьям и всем, кто поддержал нас в скорбный час, помог в организации похорон и пришел поводить в последний путь нашего дорогого мужа, папочку и дедушку **БУДЯКОВА Владимира Александровича**.

Родные

Егорлыкская похоронная служба «ПАМЯТЬ»

Ст. Егорлыкская, ул. Ленина, 30 (район Газопровода)

Ритуальные услуги и принадлежности. Круглосуточно.
Скидка – 10% для жителей станицы и района.
Рассрочка платежа. Бальзамирование. Перезахоронение останков.
Тел: 8-928-167-57-19 (Сергей), 8-928-150-88-28 (Руслан)

514

Похоронное агентство «Эдем»
ИП Качур А.В.

Оказываем полный комплекс похоронных услуг.
Гробы элитные и дизайнерские – от 7000 руб.
Эконом-похороны – 7175,00 руб.
СКИДКА – 10% на ритуальные принадлежности ветеранам войны, труда, участникам боевых действий.
Работаем круглосуточно.
Тел: 8-928-149-63-16, 8-928-901-84-34.
Ст. Егорлыкская, ул. Патоличева, 20.

б/н

Ритуальные услуги «АНГЕЛ»

Все необходимые товары и услуги для похорон.
Транспорт.
Под заказ: памятники (гранит, мрамор, полимер), ограды, столы, лавочки.
Время работы: круглосуточно!
Наш адрес: ст. Егорлыкская, ул. Кирова, 12
Тел. 8-938-114-59-49, 8-960-449-12-65

513

ВСПОМНИМ

22 августа ушел из жизни наш дорогой, любимый муж, папа, дедушка, дядя и брат ПЛАХОТЯ Михаил Александрович

550

Мы помним, милый, и скорбим,
На сердце стужей ветер веет.
Навечно нами ты любим,
Никто тебя нам не заменит.
Вспомните и помяните добрым словом все, кто его знал, работал с ним, дружил и помнит.

Родные

ВСПОМНИМ

1 сентября исполнится 40 дней, как после тяжелой болезни ушел из жизни горячо любимый муж, отец, дедушка и брат ЛЕБЕДИНСКИЙ Виктор Григорьевич

373

Он прожил жизнь достойного семьянина, добросовестного работника. Он любил жизнь и хотел жить, но судьба распорядилась по-другому. Память о нем навсегда останется в сердцах родных.
Помяните добрым словом все, кто его знал.

Родные

ПОЗДРАВЛЕНИЯ, РЕКЛАМА

Дорогого, любимого мужа, папу, дедушку, сына **Сергея Ивановича ПРОДУБАЙЛОВА** поздравляем с 50-летием!

Сегодня мы спешим
тебя поздравить,
Ведь юбилей –
серьезная причина!
Ты тот, кто подарил
мне счастье в детстве.
Ты папочка, отец...
Родной мужчина!
Тебе желаем силы и здоровья,
Любви и счастья – это всем так нужно,
Чтоб перед безграничною любовью
Внезапно оказался безоружным,
Чтоб жизнь твоя всегда была весенней,
Цвела и пахла, как ромашки в поле,
Чтоб никогда не знал проблем и горя,
И беды обходили стороною!

Дочь Люба, зять Олег, внуки Сережа, Саша

Папа, тебя мы
поздравить хотим,
Пусть будут трудности
все по плечу,
Пусть будет
радужным настроение
В твой замечательный
день рождения!
Пусть, что задумано, сбудется,
А всё плохое забудется,
Пусть исполняются
планы, мечты.
Самым счастливым,
папуля, будь ты!

Дочь Наталья, зять Максим, внуки Ваня, Саша, Виолетта

С днём рождения, папуля!
С днём рождения, родной!
Пожеланий и подарков
Для тебя будет с горой.
Пусть проблемы и печали
Жизнь обходят
стороной,
Чтобы был всегда
здоровым
Телом, сердцем и душой.
Мы тебя
все очень любим,
И тобой мы дорожим.
Мы всегда с тобою будем,
Вместе все всех победим!

Дочь Татьяна, зять Роман, внучка Машенька

Как хорошо иметь плечо
Надежное, родное.
Как хорошо, что есть стена,
И я всегда в покое.
Спасибо, милый, дорогой,
Что в жизни всегда рядом.
Ты для меня покой и жизнь,
Наивысшая награда!
Я поздравляю от души
С великим юбилеем,
Здоровья, счастья и любви.
Мы всё с тобой имеем!
Пусть счастьем светятся глаза,
Чтоб радовался жизни.
Ты – лучший муж, моя семья
И смысл всей моей жизни!

Жена Алла

Ты, сынок, глава семейства,
Ты и муж, отец и дед.
Сколько было в твоей жизни
Громких, красочных побед?
Мы считать в сей день не станем –
Много времени уйдет,
Тебя лучше мы поздравим,
Если что, шагай вперед!
Пятьдесят – лишь половина,
Так что хвост держи трубой,
Будь счастливым и здоровым,
Я всегда, сынок, с тобой!

Мама

Для мужчины пятьдесят,
Как-никак — рубеж,
Это взлет, разбег, прыжок
С множеством надежд!
Есть огромный дом, семья,
Есть успех, достаток,
В личной жизни у тебя,
Как всегда, порядок!
Пусть тебе, сыночек наш,
Счастье улыбнется,
И здоровье лет до ста
С тобою остается!

Тесть, теща

490

Дорогого, любимого брата и дядю **Сергея Ивановича ПРОДУБАЙЛОВА** поздравляем с юбилеем! 523

От всей души тебе желаем
Большого счастья и добра,
Желаем то, о чем мечтаешь,
О чем ты думаешь всегда,
Чтоб невезенье не встречалось,
Чтоб смех твой слышался всегда,
Конечно же, еще здоровья,
Улыбок, солнца и тепла!

Сестра Светлана, племянницы Кристина, Карина и их семьи

Дорогую, любимую доченьку, сестру, жену и мамочку **Наталью ШЕВЧЕНКО** поздравляем с юбилеем! 536

У тебя сегодня день рождения.
Как горят сейчас твои глаза!
Пусть же это
наше поздравление,
Милая, порадует тебя.
Мы желаем, чтобы
пели птицы...
Нет, не в небесах –
в твоей душе,
И пускай шампанское искрится
У тебя на праздничном столе.
Счастливы пусть
будут твои дети,
Радуют успехами тебя.
Все цветы, что есть
на белом свете,
Муж приносит, искренне любя.
Пусть удача в жизни будет тоже,
А здоровье крепнет
с каждым днем,
Все обиды, грозы, ссоры, слезы
Пусть покинут
навсегда твой дом.
Юбилей – всего лишь
в жизни дата.
Ты красива, искренна, добра.
Оставайся же всегда, родная,
Ты такой на долгие года!

Мама, папа, брат Сергей, муж, сыночек Саша

Дорогих и любимых **Николая Артемовича и Раису Мюнгалеевну ФЕДУЛОВЫХ** поздравляем с юбилеем свадьбы! 517

55 лет любви и понимания
И ваши чувства –
чистый изумруд,
Ведь сохранить в семье
любовь, внимание –
Довольно кропотливый труд.
Всегда быть и заботливым,
и честным,
Знать, где промолчать,
где отойти.
Ведь может только
искреннее сердце,
Полно в котором нежности, любви.
Достоин ваш союз
лишь восхищения.
Хотят все быть похожими на вас.
Желаем вам еще сто лет общения,
Чтобы учиться мудрости у вас!

С любовью и уважением, ваши дети, внуки, правнуки

Дорогих, любимых **Александра и Валерию КОСТЫГОВЫХ** поздравляем с первой годовщиной свадьбы! 537

С первой годовщиной свадьбы
Мы поздравить вас спешим,
Вам любви и море счастья
Мы желаем от души!
С каждым днем
пускай крепчает
Ваша дружная семья,
Деток много вам желаем,
Ведь без них никак нельзя.
«Ситцевая» годовщина —
Первый праздник на пути.
Вместе за руку желаем
Много лет еще пройти!

Мама Люда, мама Лена, дедушки, бабушки, тети

Дорогого зятя **Павла Геннадьевича РАЩЕНКО** поздравляем с юбилеем!

В это день желаем тебе счастья,
Самых ярких, интересных лет.
Пусть не будет
на пути ненастья,
Только радость,
только солнца свет! 385

Мама Лариса, папа Коля

Любимого мужа **Павла Геннадьевича РАЩЕНКО** поздравляем с юбилеем!

Как трудно подобрать
слова для человека дорогого.
Чтоб пожелать тебе того,
что нет ни у кого другого? 386
Любви большой,
удачи, счастья.
Пусть не всегда цветы,
есть беды и ненастья,
Но есть на свете ты –
и в этом наше счастье!

Жена, Надя, Ирочка

Дорогого, любимого мужа, отца, дедушку и прадедушку **Анатолия Григорьевича ПОДБЕРЕЗНОГО** поздравляем с 80-летием! 522

В юбилейный славный
день рожденья
Радости желаем и добра,
Чтоб жизнь нескучная была,
Чтоб хворь не мучила тебя,
Не болела бы за нас душа,
Был в отличном, добром настроении,
Как сегодня,
в славный день рождения!
Желаем радости и счастья,
Здоровья крепкого вдвойне,
Желаем самого простого –
Прожить подольше на земле!

Жена, дети, внуки, правнуки

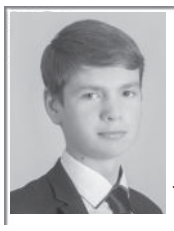

Дорогого, любимого сыночка, братика **Максима НАУМЕНКО** поздравляем с 18-летием! 556

Ты добрый
и умный,
и смелый, наш сын!
Гордимся тобой, так и знай!
Всегда оставайся хорошим таким,
В реальность мечты воплощай!
Удачу, победы
и счастье встречать
Желаем тебе, дорогой!
О сыне таком
можно только мечтать,
Ведь ты у нас ЗОЛОТОЙ!

Мама, папа, брат Вадим, сестричка Алиса

---

209 **Официальный дилер Триколор ТВ!** Акция! Обмен Триколор ТВ. Установка и настройка спутникового ТВ; Триколор HD, Телекарта ТВ, Цифровое ТВ, Триколор на 2 ТВ. Оплата Телекарта ТВ. Обмен в рассрочку. Ремонт ресиверов. **Продажа велосипедов.** Тел. 8-928-110-4-110.

162л **Выполняем все виды отделочных работ** (штукатурка, шпаклевка, обои, восстановление откосов, сантехника, электрика, пластик, ламинат, кровля, земляные и бетонные работы и др.). Тел.: 8-928-216-06-13.

ОТКРЫТОЕ АКЦИОНЕРНОЕ ОБЩЕСТВО «ВИКОР»
реализует:
- **сырой свекловичный жом в неограниченном количестве по цене 45 рублей за одну тонну.**
Отпуск производится в рабочие дни.
Телефон:
8-861-49 75-00-4

б/н

ЛЕС б/н

Доска
- Обрезная - 25,40, 50 *150/100 см
- Брус - 100*150/100 см
- Рейка монтажная - 4/2/2,5; 5*2/2,5 см
- Распил под любой размер

ДОСТАВКА ПО РАЙОНУ от 200 руб.

Изготовим из леса
Будки для собак, лестницы, туалеты, столы, лавочки, табуретки, штакет, прожилины, а также строительные конверты и другое

Завоз леса – каждые 10 дней!

Адрес: ст. Егорлыкская, ул. Вишневая, 29. Тел.: 8-928-114-67-40

ГУКОВСКИЙ УГОЛЬ
по ценам 2016 года.
Телефон:
8-928-620-22-57 543

разное

164л **Спилим любое дерево. Продаём дрова.** Тел. 8-928-121-88-75.

560 **Выгодное предложение** от спутниковой компании НТВ+. Пакет каналов «Эконом» с абонентской платой 600 руб. за 1 год. Также обмен старого оборудования на выгодных условиях. Ремонт, установка, продажа. Тел. 8-928-101-59-17.

506 **Все виды отделочных работ:** штукатурка, шпаклевка, обои, пластик, ламинат, плитка, восстановление откосов, электрика, демонтаж, монтаж кровли и т.д. Тел. 8-928-618-13-37.

б/н **Все виды строительных работ**. Тел. 8-952-562-18-58.

161л **СПЛИТ-СИСТЕМЫ.** Продажа, установка, последующее ТО. Магазин «Евро-Дом». Тел: 8-989-706-52-02.

535 **Выполняем все виды отделочных работ.** Тел. 8-928-608-98-22.

539 **Копаем сливные ямы. Разбираем ненужные постройки.** Тел. 8-928-607-74-32, 8-928-136-27-37.

552 **Сниму жилье**. Тел. 8-904-500-38-38, 8-928-127-50-08.

Фирма «СОБ» б/н

ИП Берковцев В.В. лиц. №(61)-1164-Т от 16.08.2016 г.

наш адрес: ул.Вишнёвая, 29. Мы работаем с 8:00 до 17:00, выходной - воскресенье
Тел:8(928)12-020-12 Тел/факс: 8(270) 20-1-20

«Лаборатория слуха» б/н

СЛУХОВЫЕ АППАРАТЫ
от 3000 руб. до 20000 руб.
Карманные, заушные, костные, цифровые.
31 августа с 9 до 11 часов
в поликлинике ЦРБ по адресу:
переулок Врачей Черкезовых, 32
подбор слуховых аппаратов, настройка, комплектующие
консультация, аудиотест – бесплатно!
Пенсионерам – скидка 10%. (Скидка действует 01.09.17)
Справки и вызов
специалиста на дом (по району). К инвалидам – бесплатно
по тел. **8-800-700-59-92 – ЗВОНОК БЕСПЛАТНЫЙ**
МТС: 8-918-915-95-05
Возможны противопоказания.
Требуется консультация специалиста.
свидетельство 009445180 выдано 5.08.2014 г

Делаем заборы из профлиста и душ летний.
Тел. 8-928-187-55-16 540

Ремонт холодильников, стиральных машин-автоматов, микроволновых печей.
Выезд на дом. Гарантия.
Тел. 8-929-819-24-95 541

бесплатно

б/п **Отдам безвозмездно деревянные оконные рамы б/у**. Тел. 2-39-06, 8-938-16-44-605.

УВАЖАЕМЫЕ ГРАЖДАНЕ!

Просим вас быть бдительными во время посещения мест с массовым пребыванием граждан, поездок в транспорте и иных объектов, обращать внимание на подозрительных людей, оставленные сумки, пакеты, свертки, детские игрушки и другие бесхозные предметы.

Если вы обнаружили забытую или бесхозную вещь, не пытайтесь заглянуть внутрь, проверить ее на ощупь. Не трогайте, не передвигайте, не вскрывайте, не пинайте ногами – в ней может находится взрывное устройство.

В СЛУЧАЕ ТЕРРОРИСТИЧЕСКОЙ УГРОЗЫ ЗВОНИТЬ
«02»
8(863)7021202 – дежурная часть ОМВД России по Егорлыкскому району

Куда позвонить, если плохо?

8(863)-282-23-60
Экстренная психологическая помощь Центра охраны здоровья семьи и репродукции

8(863) 237-48-48 (круглосуточный)
Областной молодежный телефон доверия

8(863) 267-93-04 (круглосуточный)
Областной центр социальной помощи семье и детям

РЕКЛАМА

СТЯГИВАНИЕ
И УКРЕПЛЕНИЕ ТРЕСНУВШИХ ДОМОВ И ДР.ЗДАНИЙ.
ТЕЛ. 8-928-767-05-01
529

РЕМОНТ ХОЛОДИЛЬНИКОВ, СТИРАЛЬНЫХ МАШИН-АВТОМАТОВ, МИКРОВОЛНОВЫХ ПЕЧЕЙ. ВЫЕЗД НА ДОМ. ГАРАНТИЯ. ТЕЛЕФОН: 8-929-819-24-95
417

Бурение скважин
Заборы, навесы, кровля, водопровод, канализация.
Гипсокартон, сайдинг.
Бетонирование.
Тел.: 8-928-617-86-89
1758

АСФАЛЬТ
Все виды дорожных работ. Дворы, склады и т.д.
Тел. 8-904-4444-052
58

Кровля. Расчет. Монтаж. Доставка.
Тел. 8-928-605-90-85, 8-909-422-25-33
456

ШЛАКОБЛОК
КЕРАМЗИТОБЛОК
стеновой 20*20*40, перегородочный 12*20*40, **кирпич** в поддонах (цена – 7 руб).
Доставка и разгрузка манипулятором.
Тел: 8-928-625-21-65, 20-4-35
б/н

Перевозка грузов
по ценам 2014 года
Тел. 8-928-960-92-40
б/н

Продаются телята голштины, швицы.
Телефон: 8-928-900-22-58
297

РЗ Агро
Группа компаний
ДОНСКОЙ СЕМЕННОЙ ЗАВОД
Предлагает высококачественные **семена озимой пшеницы** лучших селекций Юга России

Сорт	Качество зерна	Репродукция к реализации
Список сортов озимой пшеницы, внесенных в Государственный реестр селекционных достижений РФ, допущенных к использованию в производстве:		
Гром	Ценный	СЭ, ЭС, РС1
Таня	Ценный	СЭ, ЭС, РС1
Антонина	Сильная	ЭС
Гурт	Ценная	ЭС
Юка	Ценный	ЭС, РС1
Баграт	Сильный	РС1
Курень	Ценный	РС1
Лебедь	Ценный	РС1
Стан	Сильный	РС1
Трио	Сильный	РС1

Тел: +7(863)261-82-46
Тел: +7(928)613-71-25
E-mail: info@rz-agro.com
Ростовская область, Зерноградский район, х. Донской, ул. Цветной бульвар, 30
б/н

Птицеферма реализует молодых КУР-НЕСУШЕК. Бесплатная доставка.
Тел. 8-928-882-66-02
б/н

Утепление домов, крыш пеноизолом, эковатой. Экономия на отоплении – до 50%.
Тел. 8-929-8-169-039
1675

Бурение скважин. Низкие цены.
Телефон: 8-938-126-25-27
495

Гуковский УГОЛЬ
ЛУЧШЕЕ КАЧЕСТВО.
Бесплатная доставка.
Тел.: 8-928-75-42-844, 8-988-94-79-155
545

Продам пасеку: телеги с документами, **автомобиль ГАЗ-53,** пчелосемьи.
Тел. 8-903-432-47-05
500

Утепление воздушных пространств жилых помещений пеноизолом
Тел. 8-928-228-38-82
б/н

Агроферма **«ЗЛАТОНОСКА» реализует КУР-НЕСУШЕК.**
Бесплатная доставка.
Телефон: 8-928-772-45-15
б/н

МАГАЗИН «НАРОДНЫЙ ВЫБОР»
(ул. Ворошилова, 124).
В большом ассортименте: крупы весовые, растительное масло, макаронные изделия, сахар (от 500 кг – скидка).
Добро пожаловать в наш магазин!
531

БЕЗ ГАЗА, БЕЗ УГЛЯ
ВЫГОДНОЕ ОТОПЛЕНИЕ
БЕСПЛАТНАЯ КОНСУЛЬТАЦИЯ:
8 (928) 176 30 30
б/н РУСГЕЛИОС

ПОКУПАЕМ ДОРОГО
гусиное, утиное перо (новое – дороже), **перины, подушки, б/у аккумуляторы, радиаторы, старые сварочные аппараты.**
Тел. 8-928-213-81-46
б/н

31 августа с 9.00 до 10.00
ст. Егорлыкская, ул. Ворошилова, 47
СЛУХОВЫЕ АППАРАТЫ
(Россия, Германия, Дания)
цифровые, заушные, карманные от 6,5 до 17 тыс. руб.
Батарейки, вкладыши, шнуры.
Товар сертифицирован.
Гарантия. Скидки – пенсионерам.
Вызов специалиста на дом
Тел.: 8-922-922-99-15
О возможных противопоказаниях проконсультируйтесь со специалистом.
б/н

ИП ЧЕРНОИВАНОВ В.Н. реализует семена озимой пшеницы:
«ГРОМ» 1-й репродукции – 12,00 руб. за кг.
«ТАНЯ» 2-й репродукции – 12,00 руб. за кг.
Адрес: Егорлыкский район, х. Изобильный.
Телефон: 8-928-123-99-77
б/н

НАТЯЖНЫЕ ПОТОЛКИ
Матовые
Глянцевые
Фотопечать
Бесшовные clipso
пр-во Франция, Германия
Инстал
8-928-192-01-61
8-903-406-92-92
instal-potolki.ru
б/н

1804 **НАТЯЖНЫЕ ПОТОЛКИ**
высокого качества от производителя – от 99 руб./кв.м
Гарантия – 10 лет.
Тел. 8-928-187-37-87, 8-951-524-26-24, Роман

УКЛАДКА АСФАЛЬТА, ТРОТУАРНОЙ ПЛИТКИ
Склады, дворы, ангары.
Качественно. Недорого.
Тел. 8-904-44-1111-3
200

ОКНА XXI ВЕКА
VEKA | ОКНА BaZeL С УСИЛЕННЫМ АРМИРОВАНИЕМ | REHAU QUALITY
Замер, расчет и заключение договора на дому.
Кредит: Рассрочка платежа до 3-х месяцев
- **Металлопластиковые окна и двери, арки, витражи**
- **Алюминиевые конструкции из профиля Alutech ALT**
- **Роллетные системы и гаражные секционные ворота, калитки**
- **СКУД (автоматические замки и калитки с домофоном)**
- **жалюзи вертикальные и горизонтальные, рулонные**
- **Двери стальные входные** (в т.ч. нестандартных размеров)
- **Двери межкомнатные деревянные**

* АО ОТП Банк лицензия № 2766 от 27.11.2014 г.
** ИП Жуйба М.Н. ИНН 616900207603

ст. Егорлыкская, ул. Ворошилова, 83 «а», ТК «Станичный»(рынок напротив автовокзала), павильон №6
Тел: 8-928-150-10-30, 8-928-765-65-66, Тел/ф. (86370) 21-6-85
e-mail: vashdom-magazin@yandex.ru
н/д

Укладка тротуарной плитки, поребрика и бордюров любых видов и сложностей современной немецкой техникой (асфальтоукладчик, катки, грейдер). Любой объем с гарантией, недорого.
Тел. 8-952-581-51-71, 8-928-194-46-90
418

ООО МИРОКОН
- **Металлопластиковые окна и двери**
- **Гаражные, секционные ворота,**
- **Рольставни**

Замер, консультация, доставка, демонтаж – **БЕСПЛАТНО**
Расчет стоимости и заключение договора – на дому
Рассрочка платежа, кредит*
Прием заказов: ст. Егорлыкская, ул. Патоличева, 18
Тел. 8 (86370) 23-1-09, 8-928-619-73-49, 8-928-163-76-57
* ОАО «Альфа-Банк» ген.лиц. № 1326 от 05.03.12 г. АО ОТП-Банк № 2766 от 27.11.14 г.
н/д

АСФАЛЬТИРОВАНИЕ. УСТАНОВКА ПОРЕБРИКА. БЫСТРО. КАЧЕСТВЕННО. НЕДОРОГО.
Тел. 8-950-858-66-32
288

Ремонт стиральных машин-автоматов
Выезд на дом. Гарантия.
Тел. 8-908-193-73-44
204

Требуются **ПРОДАВЦЫ-КОНСУЛЬТАНТЫ** в магазин одежды.
График работы 6/1.
З/п договорная.
Тел: 8-964-921-44-43
б/н

РЕМОНТ ХОЛОДИЛЬНИКОВ НА ДОМУ. ТРЕБУЕТСЯ ВОДИТЕЛЬ С ЛИЧНЫМ АВТОМОБИЛЕМ. ТЕЛЕФОН: 8-928-216-67-99
485

КУРЫ ЯИЧНОЙ ПОРОДЫ
Доставка – бесплатно.
Тел. 8-961-437-93-16
1830

Сниму в аренду базу на длительный срок, площ. от 15 до 25 соток.
Требования:
- площадка огорожена
- твердое покрытие (асфальт, бетон, щебень)
- электричество
- асфальтовые подъездные пути.
Телефон: 8-927-504-03-03
б/н

УСТАНОВКА. ЧИСТКА. ДОЗАПРАВКА СПЛИТ-СИСТЕМ.
ТЕЛ. 8-928-133-09-08, 8-938-130-40-89
408

Услуги роторной косилки
Тел. 8-928-771-24-25
б/н

АСФАЛЬТОУКЛАДКА
Дворы, склады, подъезды и т.д.
Подготовка основы, установка поребрика. Качество гарантируем. Тел. 8-904-507-91-18, 8-928-121-40-04
1661

Косим траву. Опрыскиваем от сорняков и вредителей.
Тел. 8-928-907-88-20
1455

ПРОДАЮ КУР-БРОЙЛЕРОВ
весом 2,5-2,8 кг.
Доставка бесплатная.
Тел. 8-918-36-68-745, 8-928-037-87-45.
482

КУРЫ ЯИЧНОГО НАПРАВЛЕНИЯ
Бесплатная доставка по району
Тел. 8-961-300-19-34
1831

Укладка асфальта и тротуарной плитки. В наличии весь материал. Качество гарантируем. Телефон: 8-928-771-97-73
1544

ДЕКОРАТИВНАЯ ШТУКАТУРКА
Работа и материал.
Тел. 8-928-901-80-33
423

Фирме «СОБ»
ТРЕБУЮТСЯ:
- тракторист,
- сварщик,
- разнорабочие,
- экскаваторщик,
- водители категории С на а/м ГАЗ и КАМаз

Тел.: 8-928-771-24-25
н/д

ТОРЭКС TOREX ЗАВОД СТАЛЬНЫХ ДВЕРЕЙ | VEKA
ПОКУПАЙ в «МЕГАСТРОЙ»
ШТУКАТУРКА Старт – 230 руб.
УТЕПЛИТЕЛЬ Технониколь – 650 руб.
Входные ДВЕРИ – ОТ 7700 руб.
Металлопластиковые ОКНА
Металлопрофиль в наличии и под заказ
БОЛЬШОЙ ВЫБОР СТРОЙМАТЕРИАЛОВ
тел. 8-928-906-96-27, 8-938-127-68-79, 2-22-10
СТ. ЕГОРЛЫКСКАЯ, УЛ. МИЧУРИНА, 52
б/н

Санкт-Петербург: первая встреча

Заканчиваются летние каникулы. Чем же запомнились они? У нас, учащихся 8 «Б» класса ЕСОШ№1, самые незабываемые впечатления связаны с поездкой в Санкт-Петербург. Восемь дней мы жили жизнью города на Неве, ходили по тем проспектам и улочкам, по которым гуляли герои произведений Пушкина, Гоголя, Достоевского. Окна нашей гостиницы, расположенной в центре города в десяти минутах ходьбы от Дворцовой площади с её монументальной Александрийской колонной, выходили на дом, в котором жил Родион Раскольников, герой романа Ф.М. Достоевского «Преступление и наказание».

Всё в городе на Ниве связано с историей. Мы побывали в Государственном Эрмитаже, крупнейшем в России музее, который входит в кагорту выдающихся собраний произведений искусств в мире. Гордость музея – здание Зимнего дворца, где располагалась резиденция царской фамилии. Казанский собор – главный православный собор Санкт-Петербурга, где хранится икона Казанской Божьей Матери, Исаакиевский собор, получивший имя в честь святого покровителя Петра Великого преподобного Исаакия Далматского, Храм Спаса-на-Крови, возведённый на месте убийства царя-реформатора Александра II, Государственный Русский музей – самый крупный в мире музей русского изобразительного искусства, Петропавловская крепость – защитное сооружение, с которого началось строительство города, Собор Петра и Павла, являющийся усыпальницей династии Романовых, Медный Всадник – монумент, посвящённый основателю города Петру Великому. Всё поразило нас могуществом и великолепием. Чувство гордости, что мы граждане великой страны, переполняло нас.

Покорил нас своим величием и Петергоф – бывшая императорская загородная резиденция. Этот грандиозный дворцово-парковый ансамбль называют «русским Версалем». Фонтаны, цветники, прогулочные аллеи и павильоны напоминают об имперской эпохе российской истории.

Отдельно хотелось бы сказать о водной экскурсии по рекам и каналам Петербурга и о белых ночах. В одну из таких ночей мы побывали на разводном Дворцовом мосту, который является символом Санкт-Петербурга, и стали свидетелями явления, о котором Пушкин писал так: «Одна заря сменить другую спешит, дав ночи полчаса».

Быстро пролетели экскурсионные дни, но впечатления об увиденном останутся на всю жизнь. Мы благодарим нашего любимого классного руководителя Лидию Петровну Жаркову, замечательных родителей и Наталью Петровну Ликсон – руководителя ООО «Егорлык – Тур» за организацию этой поездки.

Т. ЗИНОВЬЕВА, ученица 8 «Б» класса ЕСОШ №1

СТРОИМ АНГАРЫ
ПОД ЗЕРНО, ОВОЩИ, ТЕХНИКУ, СЕНО, КОРОВНИКИ, СВИНАРНИКИ и ТЕПЛИЦЫ. РЕМОНТ и РЕКОНСТРУКЦИЯ ТОКОВ.
agro-teh.su
БЫСТРО, ДЕШЕВО, НАДЕЖНО! ОПЫТ БОЛЕЕ 10 ЛЕТ.
8(988)993-30-00, 8(928)212-22-19, 8(8634)32-32-13, 8(928)908-67-13
www.agro-teh.su, mail@agro-teh.su
Реклама

Центр Денежной Помощи
федеральная сеть быстрых займов
Пенсионерам
предоставляем скидки
Деньги
0,6% в день*
б/н
ст-ца Егорлыкская, ул. Ворошилова 79
8 (989) 624-36-83, 20-00-5
Займ «Пенсионный» применяется для новых и действующих заёмщиков, при предъявлении пенсионного удостоверения и подразумевает сниженный процент за пользование суммой займа 0,6% в день(219% годовых). Максимальная процентная ставка 2% в день(730% годовых). Сумма займа от 1000 до 30000руб. При первом обращении не более 10000руб. Срок займа от 1 до 30 дней. Досрочное погашение возможно. Комиссия за рассмотрение заявки, выдачу займа, досрочный возврат отсутствует. Займ выдается гражданам РФ в возрасте от 21 до 75 лет включительно. Услуга предоставляется ООО МКК «Центр Денежной Помощи ДОН». Св-во госреестра МФО № 651403111005238 от 11.06.2014г. Не является публичной офертой в смысле ст. 437 ГК РФ. Полные условия предоставления займов на сайте группы компаний Центр-Денежной-Помощи.рф по тел. 8 (800) 302-8-302 и в офисах компаний. Рекламодатель ИП Сидоровский М.В. ЕГРИП 313293233700017 ИНН 290223222338

МикроЗайм
Удобно. Быстро. Легко
б/н
ЗАЙМЫ
ПРОЦЕНТЫ СНИЖЕНЫ ВДВОЕ
БЕЗ СПРАВОК И ПОРУЧИТЕЛЕЙ
НА ВСЕ СЛУЧАИ ЖИЗНИ
8-950-849-55-95
Ул. Ленина, 84 (магазин «Коллекция»)
Свидетельство госреестра микрофинансовых организаций 2110323000751 от 08.11.2011 г.

ПАМЯТНИКИ
Гранит - от 11500 руб. (комплект) портрет и надпись
Мрамор - от 8500 руб. (комплект) портрет и надпись
Полимер - от 6500 руб. (комплект) портрет и надпись
Доставка, установка по области. Рассрочка.* Скидки. Предварительный заказ, хранение 1 год - бесплатно.
Ст. Егорлыкская, пер. Чапаева, 98
Тел. 8-928-778-99-41, 8-938-148-49-21
553 *ИП Злобин В.А. ОГРН 304610935900083

1534 **Натяжные потолки**. Гарантия – 10 лет. Цена – от 180 руб. за м.кв. Тел. 8-938-102-40-62.

МАНИПУЛЯТОР
сам загружаю, сам выгружаю, сам везу.
Телефон: 8-928-625-61-25
б/н

ТУРЫ НА МОРЕ
Краснодарский край на 3, 4, 7, 10 дней
Архипо-Осиповка, Дивноморское
Геленджик и Кабардинка
8-928-626-61-61
8-928-227-79-13
"ТУР61" ст. Егорлыкская, пер. К. Маркса, 2
88

«Горячая линия» по защите прав потребителей
8(863)301-0-103
www.zppdon.ru
22-4-02
отдел экономического и инвестиционного развития администрации района

В СВЯЗИ С ЗАКРЫТИЕМ МАГАЗИНА
ПОЛНАЯ ЛИКВИДАЦИЯ ТОВАРА
СКИДКИ 50%
СКИДКИ 70%
СКИДКИ 90%
ТД «Мода» Бутик № 13
(детская и подростковая обувь)
1630

МЕБЕЛЬ НА ЗАКАЗ:
КУХНИ, ДЕТСКИЕ, ШКАФЫ-КУПЕ, ТОРГОВОЕ И ОФИСНОЕ ОБОРУДОВАНИЕ.
СТ. ЕГОРЛЫКСКАЯ, УЛ. ВОРОШИЛОВА, 73
ТЕЛ. 8-928-901-24-04
450

ЭЛЕКТРОННЫЙ АРХИВ «ЗАРИ»
(2014-2016 г.г.)
доступен на сайте
depprint.donland.ru
(РАЗДЕЛ «Страницы областных СМИ»)

Такси «Экспресс»
Быстро. Удобно. Надёжно
8 (86370) 22-4-78,
8-928-120-34-34,
8-904-440-69-44,
8-928-772-99-29
б/н

61 **Недорого спилим любое дерево.** Тел. 8-929-623-37-84, 24-018, 8-928-197-75-95.

ПОГОДА И ЛУННЫЙ КАЛЕНДАРЬ НА НЕДЕЛЮ

	воскресенье, 27 августа		понедельник, 28 августа		вторник, 29 августа		среда, 30 августа		четверг, 31 августа		пятница, 1 сентября		суббота, 2 сентября	
Местное время	4.00	16.00	4.00	16.00	4.00	16.00	4.00	16.00	4.00	16.00	4.00	16.00	4.00	16.00
Осадки Температура	+ 19	+ 29	+ 21	+ 30	+ 22	+ 32	+ 22	+ 23	+ 19	+ 23	+ 20	+ 27	+ 19	+ 29
Ветер, м/с	С 2-3	С-З 2-3	В 2-3	С-В 0-2	С-В 1-3	З 2-3	З 2-3	С-З 5-7	С-З 3-4	С 2-4	С-З 0-2	С-З 2-3	С-З 1-3	З 3-4
Фазы луны		растущая 11.25-22.06		растущая 12.27-22.38		растущая 13.25-23.12		растущая 14.21-23.51		растущая 15.13-		растущая 16.02-00.36		растущая 16.46-01.26

– ясно – облачно – пасмурно – кратковременный дождь

ЗАРЯ 16+ ОБЩЕСТВЕННО-ПОЛИТИЧЕСКАЯ ГАЗЕТА ЕГОРЛЫКСКОГО РАЙОНА

Учредители: Правительство Ростовской области, администрация Егорлыкского района, муниципальное унитарное предприятие «Редакция газеты «Заря»

Свидетельство о регистрации ПИ № ТУ 61-01026 от 08 июля 2014 г. Выдано Управлением Федеральной службы по надзору в сфере связи, информационных технологий и массовых коммуникаций по РО

Набрано и сверстано в МУП «Редакция газеты «Заря». Адрес редакции и издателя: 347660, ст. Егорлыкская, ул. Мира, 92. Тел. 22-7-43, 23-3-95 (отдел рекламы), e-mail:egorlik@mail.ru. Периодичность выхода: один раз в неделю – суббота **Отпечатано: «ТИПОГРАФИЯ ВОЕННЫЙ ВЕСТНИК»** г. Ростов-на-Дону, ул. Таганрогская, 92А, **тел. (863)277-52-28, 277-77-84, 277-06-65**

Материалы, подготовленные под знаком «Оп. инф», публикуются на платной основе. Мнение авторов публикаций не обязательно совпадает с мнением редакции. Редакция не несет ответственности за содержание и достоверность рекламных материалов **Подписной индекс – 16001** **(16+)** в соответствии с требованиями №436-ФЗ «О защите детей от информации, причиняющей вред их здоровью и развитию» **Объем 4 п.л**. Печ. офсетная. **Тираж – 4600**

Главный редактор: О.В. ШЕВЧЕНКО
Дежурная по номеру: М.В. Гречаная
Над выпуском газеты работали: И. Панина, Е. Воробьева, Н. Хитрикова
Газета подписана в печать: 24.08.2017 г. по графику – в 14.00, фактически – в 14.00
Дата выхода в свет: 26.08.2017
Свободная цена Заказ №